朝鮮日報
夕刊
十七日(日)
本紙夕刊十二面

"汪氏宣言은仁者之言 和平促進에 一意協力"

南支卅二團體汪氏支持通電

【廣東十六日發同盟】華南各界促進和平聯盟會 國民促進和平分會 廣東商會 各同業公會等 南支三十五團體에서는 十六日 汪精衛氏和平宣言에 呼應하여 大要左와如한 擁護通電을 發하여 新政府樹立에 關한 南支民衆의 積極的態度를 表明하엿다

汪先生의 和平宣言은 私慾을 挾하지안흔 仁者의 言이다 東亞永久의 平和實現을 爲하여 中央政府를 樹立하여 對外的으로는 國交를 調整하고 對內的으로는 憲政을 實施함은 刻下의 急務라고믿는다 我等은 彭廣東市長의 信賴斷案에 따라 新東亞建設을 爲하여 努力해왓다 今日先生이 和平을 唱導하여 自身그中樞가되어 日支國交和平實現을 誓約하엿다 이에 對하여 我等은 一致協力하여 先生을 擁護하고 全省民衆의 力을 動員하여 和平實現을 促進하기를 期하는바이다

社說

教育界의 盛事
東萊高女와 仁川高女

一

現下 朝鮮의 무엇이 바뿌지 안흠이 잇스리오마는 敎育보다 緊要한 일이 업스며, 어느 敎育이 火急지 안흠이 업스리오마는, 中等敎育機關의 不足처럼 切實히 느끼는것은 업다. 보라 京城市內 各中等學校의 入學志願狀況을 보면 高等女學校만도 四五倍, 中學校는 十倍, 十數倍가 普通이니 어찌 重大問題가 아니리오. 이 入學難은 約二十年來의 現象이어니와 二十年 一日로 조곰도 緩和해지지 안는것은 敎育界를 爲하여 痛歎할 일이다. 僅僅히 民間有志들 가운데에서 私財를 喜捨하여 官公立中學(朝鮮人을 主로 收容하는 學校) 三十校에 對하여 私立校 二十五란 多數한 私學을 設立해건만 아직 그것이 紅爐點雪格에 不過한것은 기막힐일이다.

二

이때 釜山 有志 吳泰煥氏와 仁川有志 張光淳氏가 各各 巨財를 내어 前者는 東萊日新女校를 引受하는 同時에 高等女學校로 昇格시키게하고 後者는 仁川高等女學校 創立金의 大部分을 負擔하여 新學年부터 各各 開校할 形勢에 잇다하니 同地方敎育界를 爲하여 慶賀할뿐만아니라 學校적은 朝鮮敎育界를爲하여 表賀할일이다. 東萊日新女校는 世人도 잘아는바와 가치 四十年前 濠洲監理敎에서 設立하여 만흔 才媛을 養成한 歷史잇는 學校인데 同敎會의 敎育撤退原則에 依하여 同校經營을 引退하게되어 存廢의 危機에 잇섯다. 이것을 同敎會의 好意와 當局의 斡旋으로 吳泰煥氏의 管理하는 龜山學院이 引繼經營하게되엇스니 學校를 하나 救한것이오 財團을 鞏固히하고 學校를 昇格시켯스니 어찌 敎育界의 盛事가 아니리오.

三

또 仁川을 보드래도 朝鮮서 有數한 都會, 釜山에 다음가는 大開港場이엇만 民間中學校란 하나도 업고 仁川商業과 公立高女가 잇섯슬뿐이다. 이것은 仁川人의 羞恥이엇스니 仁川보다 人口로보나 富로보나 적은 都會에 中等校가 多數設立되엇섯슴에 不拘하고 엇재 京城等地로 通學만 시킨것은 仁川人士들의 等閑視한바이잇섯다. 이제 張光淳氏가 高女創設의 基本이될 私財를던저 仁川人의 模範을 示한것은 仁川敎育界뿐아니라 朝鮮敎育界의 盛事다. 더욱 新學年을 압둔今日에랴.

四

近來 朝鮮有志들새에 育英事業에 私財를 喜捐하는 이가만흠은 반가운 現象이다 사람과財産은 모혀진다 헤어질수도 잇스나 學校圖書館 病院等 文化的 事業機關은 永續할수잇서 카네기의 肉體는 地下에 무처잇지만, 그의 남기고간모든 機關은 依然히 남어잇고, 카가며·카네기의 이름을 傳하고잇다. 사람의 自己의 銅像을 해우는것보다, 自己家의 族譜를 해두는것보다, 事業을 남기고 가는것처럼 自己의 이름을 남기고가는것은 업다. 世人은 돈을 가지고 갈라말고 事業을 남기고·갈것이다 돈을내여 功利的이어서는 안되지만 現在의 入學難이란 重大한 社會問題의 一端을 解決하고 社會의 道標가 될일을 왜안하랴. 吳, 張兩氏와가른 篤志家가 輩出하기를 바라는바이다.

阿部特派大使
南京支那人側歡迎

【南京十六日發同盟】新中央政府成立을 期하여 日支國交調整의 重大使命을 띄고 帝國으로부터 派遣될 特派大使에 阿部信行大將이 決定된것은 還都를 目睫間에 마지할 南京支那人側에 多大한 好感을 주고잇스며 特히 同大將이 近衛平沼內閣에 이어 事變內閣의 首班으로서 近衛聲明의 原則에 基하여 日支關係의 更生基礎를 樹立한 最高當事者이므로 新政府成立後 日支新國交의 調整上 最適任者로 매우 歡迎되고잇다 (寫眞은 阿部大將)

貴族院
稅革案愼重檢討

【東京電話同盟】稅制改正案은드디어 十七日中에 衆議院을 通過하고 貴族院에 送附되게되엇스므로 貴族院에서는 十八日本會議에 上程하여 委員附託을하고 翌日 委員會를열어 審議를 하기로되엇다 그리고 衆議院에서는 國稅關係法案과 地方稅制關係法案을 同一委員會에 附託하엿는데 그審議에 意外에 時間이 만히걸린點에 비추어 貴族院은 別個로 委員會를 設置하기로되엇는데 委員數도 모두 二十七名으로 今議會最通의 最大委員會이다 그리고 委員長에對하여는 各派間에 非公式折衝을한 結果 兩者가모두 最大會派인 硏究會로부터 銓衡選定하기로하고 國稅關係改正案은 林博太郎伯, 地方稅關係改正案은 前田利定子가 各各 內定되기로되엇다 今番稅制改正案은 非常時局 財源으로 提出되엇슬뿐 아니라 支那事變이 第四年에 達한이때 所謂長期戰時體勢에 卽應하여 樹立된것이므로 我國將來의 財政計劃의 根幹이 되는것이다 그러므로 貴族院에서는 그審議에 際하여 愼重을 期한다는 立場에서 일직부터 政府에 對하여 充分한 審議期間이 必要하다는것을 말하여 왓섯는데 衆議院에서의 審議가 非常히 遲延되엇기때문에 會期도 不過一週間밧게 남지안헛고 또는 法律案은 國稅地方稅의 全體에 亘한 四件餘인 廣範한것인데 그우에 衆議院에서의 重大修正이 잇섯스므로 貴族院에서 再修正이되어 兩院協議會에 附議하든지 안하든지에 不拘하고 會期延長을 안코는 審議를 終了하기는 不可能하게 되엇스므로 稅革案의 審議開始와 同時에 稅革特別委員은 各派交涉委員과 協議한後 政府에對하여 또는會期延長에 對하여 善處하기를 要望하게될것이다

故內親王殿下 權舍祭典擧行

【東京電話同盟】故竹田宮昌子內親王殿下의 御葬儀는 十六日嚴肅히 執行되엇는데 十七日高輪南町의宮邸內權舍에서 午前九時부터 竹田宮恒德王同妃兩殿下를 奉始하사 各皇族 御親族 宮內官參列下에 佐佐木司祭長以下奉仕하여 御祭典이 擧行된바 喪主宮殿下의 拜禮에 이어 皇族、諸員의 拜禮가 잇섯다 斂葬後一日權舍祭及 權舍十日祭의 御儀를 맛치고 이어서 同十一時부터 豐島岡御墓所에서 御同族의 御參列下에 斂葬後一日御墓所祭及 御墓所十日祭의 儀를 擧行하엿다

故山室氏에 祭粢料下賜

【東京電話同盟】至嚴하옵신側에서는 日本救世軍顧問 中將 山室軍平氏가 지난十三日 死去한것을 들으시사 氏가 生前에 社會事業에 活躍하여 功勞가적지 안흠을 軫念하사 十七日 特旨에 際하여 祭粢並一封下賜의 盼附를 내리옵섯다 午前九時 宮內省에서 傳達되엿다

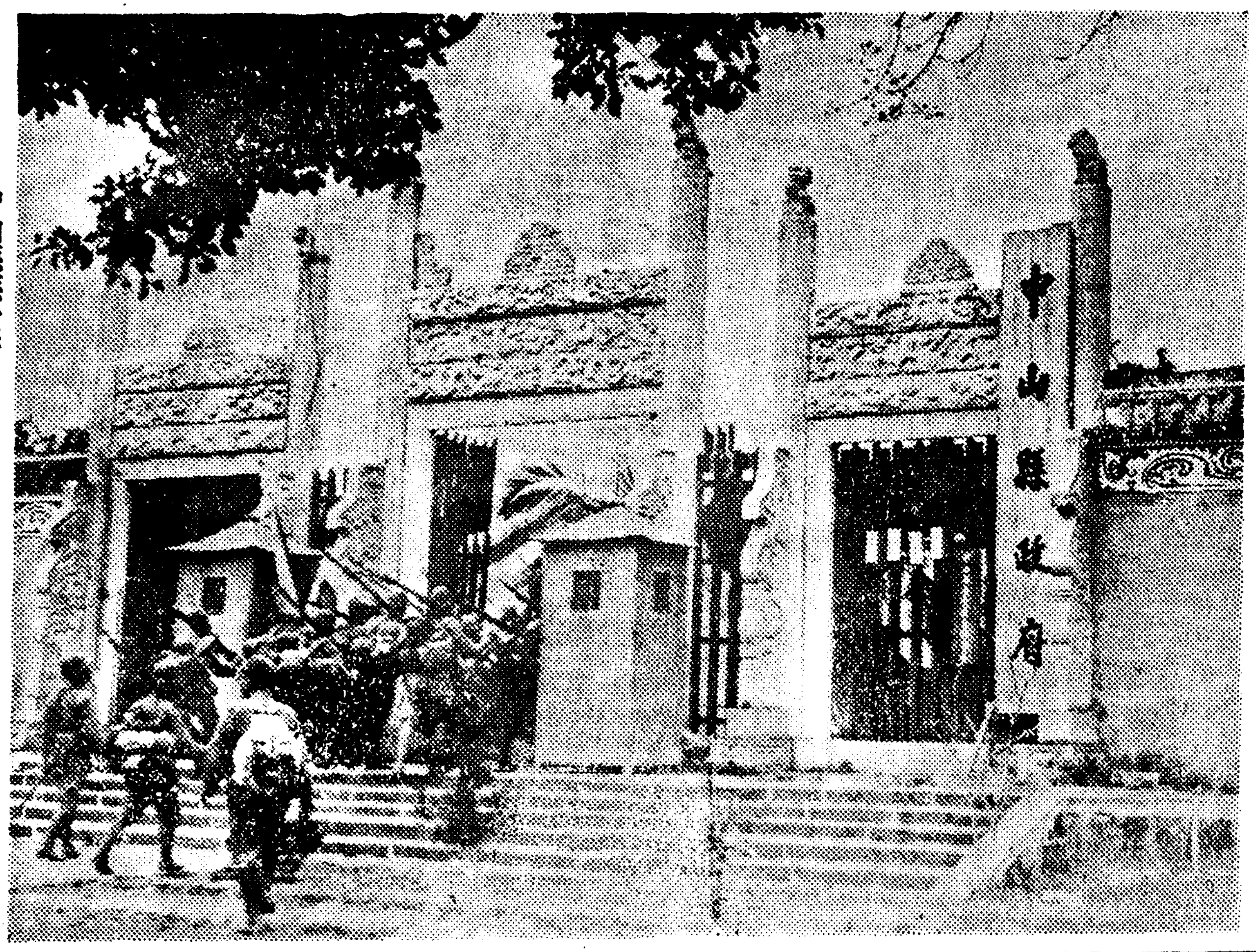

◇……中山縣縣政府에 突入하는 皇軍部隊

半島勞働者移動
朝鮮內에別無影響
小磯拓相衆議院서 答辯

【東京電話同盟】小磯拓相은 衆議院米穀應急措置法委員會에서 牛島勝氏(政中)의 質問에 對하여 半島勞働者의 相當數內地移動은 可能하다 食糧生產上으로보아 鮮內에 影響은 업다고 答辯하엿다 朝鮮人勞働者의 內地移動이 朝鮮食糧生產關係에 잇서相當影響을 미치지 안느냐는 質問이데 移動의 實績은 昭和十四年의 八萬五千人 移動計劃이 아직 完了되지안헛다 其中 三萬五千人內外가 昨年中에 移動하엿다 그리고 今後도朝鮮勞働力을 內地로移動시킬 생각이다 朝鮮內의 人口密度는南鮮은 相當稠密하여 內地와大差업스나 北朝鮮은 多少稀薄하다 南에서北으로의 勞働者移動에依한 調整으로 朝鮮內의 勞働力不足은 全然업스므로 相當數의 勞働力을 內地로 移動함은 可能하다 朝鮮自體에 對하여 影響은업다고밋는다

米穀應急措置法可決

【東京電話同盟】十六日 貴族院特別委員會에서 昭和十二年法律第九十號中改正法律案(米穀應急措置에關한件)을 可決하엿다

日亞通商協定 十五日正式調印

【부에노스아이레스十五日發同盟】오래동안 難航을繼續해오던日本 亞爾然丁兩國間의 通商交涉은今番드디어 兩國間에 互相諒解가 成立되어 十五日 亞爾然丁外務省에서 我內山公使와 카치로外相과의 間에正式調印을마추엇다

日亞通商協定 米國에打擊

【紐育十六日發同盟】뉴욕타임스紙는、十六日 붸노스아이레스特電으로서 日亞通商協定에依하여 米國의 化學工業製品의 對亞輸出이 가장深刻한 打擊을바들것이라고 報道하고잇다 卽從來 亞爾然丁은 爲替通制라는名義下에 事實上輸入統制를 實施하여 日本과 米國을 最惡國待遇로 부러除外해왓는데 今番協定에서 化學製品에關하여는 日本에最惠國待遇를 주기로되엇다 그結果A P通信에依하면 亞爾然丁의 主要取引相手國中 部分的이나마 最惠國待遇를밧지안흔다라는 米國뿐이다

柳田少將歸還

【長崎電話同盟】昭和十三年七月 出征以來 北滿의 警備를 擔任하여 昨年七月 ○○部隊附로 中支戰線에 出征하여 赫赫한 武勳을 樹立한 柳田元三陸軍少將(長野縣出身)은今番○○으로 轉任케되어 十六日午後二時長崎入港의 日華連絡長崎丸으로 歸還 同二時三十分着驛發急行으로 一路東上하엿는데 同少將은 다음가티말하엿다

約二個年大陸生活을하고왓다 처음에는 北滿의 守備를하엿는데 昨年七月中支의 戰線으로向하엿다 我等이 參加한 主要한 戰爭은 贛湘會戰으로 部下의將士의 힘으로 漢江敵前渡河는 無

는 部下에 對하여도 다만感謝의 念뿐으로 나는 一週間東京에묵고 諸般報告를 마친後 다시○○으로가려다

鮎川氏歸國登程

【伯林十六日發同盟】歐洲에 滯在中이던 滿洲重工業總裁鮎川義介氏는 伯林出發歸國의길에 登程하엿다

獨外相伊蘇訪問
獨逸政府、否定도肯定도안해
三國提携一層强化企圖

【伯林十六日佐藤同盟特派員發】最近外國方面에서는 립벤트롭프獨外相의 羅馬 再訪問說과 莫斯科訪問說이 頻頻히 떠돌고잇는데 右에關하여 獨外務當局에서는何等周知함이업다고만하고 이風說을否定도 肯定도하지안는다 從來이러한報道가 外國側으로부터떠돌고잇슬때는 政府當局은 完全히 否定하는것이 常例인點으로보아 今番訪問說에 關하여 消極的으로 關知치안는다 그러한것은 립벤트롭프外相의 羅馬及莫斯科訪問이 반드시 實現의 可能性이 업는것도아니다 特히 伯林政界에서는 蘇芬停戰以來獨伊兩國이 蘇芬和平協定에 對하여 共同步調를 取하지안는가 하는說이 頻頻히 돌고잇다 一方 립벤트롭프外相의 斡旋에依하여 伊蘇兩國間에는 新經濟協定締結交涉이 進行되고잇다고도傳하고잇는바 獨逸은 웰스 米特使의和平打診이 끗나기前에 립벤트롭프外相을 다시莫斯科에 派遣하여 羅馬와 北歐에서의獨伊蘇三國提携를 一層强化하여英佛兩國의和平條件에對한 牽制力을强化하려는것이아닌가 觀測이 相當히떠돌고잇다(寫眞은 獨外相)

蘇에 嚴重抗議
樺太國境不法發砲事件

【東京電話同盟】外務省은 지난十一日樺太에서의 蘇聯機越境事件에 對하여 嚴重抗議를 發하는同時에 蘇聯側의 動靜에 對하여 監視의 態度를 繼續하고 잇던바 十五日再次 樺太國境淺瀨에서 蘇聯側이 越境하여 不法發砲를 하엿다는 報告가잇섯스므로 蘇聯側의 거듭되는 不法行爲에 그推移를 重視하여在京蘇聯大使館參事官의 外務省來訪을 求하엿섯는데 參事官側의 事由로 會見不能이 되엇기때문에 十六日午後三時蘇聯大使 스메타닌氏에 對하여 書面으로嚴重抗議를 하엿다

【豐原電話同盟】國境淺瀨附近에서의 日蘇衝突事件은 十五日午前九時頃부터 銃聲이 頻發한다는 報告에 接하고 淺瀨警部補派出所로부터 靑山巡査部長以下警官이 急行中 突然蘇聯側으로부터 發砲한것인데 同地方은十五日부터 近年稀有의 猛吹雪때문에 交通이 杜絶되어 事件도 이以上 擴大되지안흘模樣이나그러나 蘇聯兵이 國境附近에잇기때문에 我方은 緊張하여 警戒中이다 그리고 負傷한 本野巡査는 木島伊男兩巡査는 淺瀨警察所에서 加療中인데 經過는 良好하다

衆院特別委員會 五法案可決

【東京電話同盟】十七日衆議院特別委員會에서

一、會計檢査院法中改正法律案
一、委託又는郵便에依한戶籍屆出에關한法律案
一、大正十一年法律第五十二號中改正法律案(統計資料實地調査에關한件)
一、裁判所構成法中改正法律案
一、恩給法中改正法律案

은모두 原案대로 可決되엇다

三派附帶決議案

【東京電話同盟】民政黨及 政友會兩派에서는 稅革案에 對하여修正을加하는同時에 共同附帶決議案을 附하기로決하고 十六日稅制改正委員會의 討論에當하여民政黨의 木村淺七氏로부터 三派를代表하여 左의決議案을 提出하엿다

附帶決議案

一、審査請求其他不服의 申立이 잇슬時는 口頭審問制度를採用하고 또速히採決하라

潮汕地方綜合戰果
戰死傷一萬三千餘
其他戰利品도莫大하다

【汕頭十六日發同盟】東山集團에서는 來年初頭以來 十數回에걸처 潮汕地區의 掃蕩을實施하여왓는데 이번에는 이에聯結하여 一大綜合戰果를發表하엿다 本年以來今月까지의 我軍의 大綜合的戰果는 다음과가트다

確認된敵遺棄死體 五、四四三
地上部隊及飛行機의 爆擊에依한推定死傷者約 八、〇〇〇
歸順投降者 三六五
鹵獲品의主要한것
迫擊砲 四 重機 一〇 小銃 八二五 銃劍 三五八 拳銃 五
一、各種軍需品彈藥等 三六八、五二一
通信器材、自動車等若干

獨伊協定으로 伊石炭年需八割充足

【羅馬十五日發同盟】차노 립벤트롭프會談에서 調印된 石炭協定에 依하여 伊太利는 貨車一萬五千輛 機關車百五十輛을 獨逸로부터 輸入하여 ... 一日約一千五百輛의 貨車로서 運轉하며 伊太利의 石炭需要는 年約八百萬乃至九百萬噸에 達하며 伊太利의 石炭需要年一千二百萬噸의 約七、八割을 供給할수잇게되엇다 不足分三百萬乃至四百萬噸은 海路로부터 輸入하리라는所聞이잇다

武漢暴力團 總檢擧潰滅

【漢口十六日發同盟】漢口憲兵隊에서는 지난一月二十五日 漢口日本租界의 難民區를 衝動撲亂으로 策動하는 重慶政府直屬의 抗日暴力團武漢特別行動隊의 本據를 襲擊하여行動隊長 丁四保以下八名을 逮捕하고 隱匿武器를 押收하엿는데 取調가 一段落되엇스므로 十六日午後五時事件內容을 發表하엿다 同行動隊는 武漢陷落에 際하여 武漢을 대로 ...

... 本據를 襲擊하여 行動隊長 丁四保以下八名을 逮捕하여 手榴彈等多數를 押收한것으로 昨年末의 ... 武漢潛入의 테로團은 이제潰滅되엇다

鹽澤少將赴任

【門司電話同盟】新任北支派遣軍野戰貨物廠長 鹽澤淸宣少將은 十七日朝 九時二十五分 特急富士로 下關에到着 同十時十五分 關門으로出帆하여 任地로赴任하엿다

日曜氣配

【大阪電話商通】支那新政府成立도 目睫에迫頭하바 具體的內容이 表面化하지안코 또歐洲問題도 依然判明치안흠으로人氣는이어서 低迷裡에잇고 市勢도 一部材料를 除하고는 不透明의保合에 推移하고잇서 長期市場에서는 月中에도不拘코 取組高도增加치안코 當限의取組도 整理가進捗지 안튼다 이리하여當分間은 材料가 出現하지안는限 出動翔이 업슬트하고 週末氣配도依然活氣가적다 本日의 市勢는 如左하다

東新 百三十九圓三十錢
大新 七十二圓八十錢
鐘紡 百六十九圓二十錢
鐘新 百十圓五十錢
滿業 七十八圓六十錢

▲綿布 英國物價管理의 强化、傍安에依한 倫敦市場에의 輸出阻害 蘇芬停戰協定의 契機로英佛對獨蘇가 勢力平衡을가지게되어 和平의 可能性이 잇다는展望에서 軟派가움지기어 市勢는 軟化하고잇다 特別刺戟材料가 出現치안는限 一氣의 反撥도 期待할수업는것을 보여 人氣는 依然弱하다 休日後도 별수업는商狀을 呈할것으로보인다

人事·集會

▲高光圭氏(本社營業部員) 勸農町二○自宅에서 十七日午前 長男得生

八面鋒

新中央政權의 樹立을 期하여 首相級의 特派使節을 보내기로 內定되제 오래엿다。

◇ 그래서 近衛公說、廣田說等等說紛紛터니 結局은 阿部前首相계로。

◇ 事變處理를 擔當코 內閣을 組織하던 氣魄으로 重任을受諾하엿스렷다。

◇ 臨時、維新兩政府는 發展的解消로 自然消滅케되엿다고 勿論中勿論。

◇ 天津現銀問題가 解決되엇다고 조흔氏하고 또問題를 解決하려니까 時日이걸리고 어려울것은 事實。

◇ 羅國境을 保障하겟다는 代償으로 動員軍隊의解散、農工業開發의 技術的委讓、石油及軍要物資의 獨占을 獨이要求。

◇ 羅側으로 보면 누가 國境을 保障하여달라나 또는言이 잇다는 態度도 이런要求에 應하리라고。

◇ 빨간이 正多事、歐洲人의 新頭痛거리。

今日本紙四面

婦人科諸疾患の新発明療法！
予宝で家庭円満

全快者の男い婦人科薬
新製 美神丸
試験的 進呈
日本全國― 世界의끗까 지大好評！
婦人科諸病의 家庭治病藥으로서 專門醫도 推奬하고 全快者가만흠으로有名한 美神丸이今番新發明의倍效藥『快美』 塗布藥을無代添附―兩藥의綜合效果로 더욱더 效果가增進하고 使用感이조흐며 短時間으로奏效함니다 健康한몸이라도 子寶가업는분은 이新製美神丸을지금곳 愛用해주십시요 帶下、月經不順、月經痛、腰痛、下腹땡기는것、冷症、不眠症、經道、히스테리―, 얼골이꺼칠한데、家庭不和、流產早產、애기를못낫는等의 症狀으로 걱정하는婦人과 處女들！本藥球가 濃夜七日間이나 病志에 洗滌, 注射, 手術과同樣으로 有效하여 賣藥이라고할수업는 高尙한全快를엇습니다
＝快美塗布藥添附＝
藥價 三週分 一圓 五週分 一圓八十錢 十週分 三圓五十錢
直接在文은振替、爲替、代引이便利―全國의藥店에서도推奬販賣함
大阪市東區南久寶寺町堺筋 本舖 富內善商 ... 振替大阪五七番

特殊な酵素が歯を美しくする
히고强한이를맨드는
資生堂齒磨
透性이强한特殊酵素를가진粉末을主原料로하
고잇스므로絶對로琺瑯質을磨滅시길念慮가업
고自然의光澤을가진아름다운이를맨듭니다
紙袋入 十錢
東京 銀座 資生堂

結核 虛弱體質
·劃期的治療劑·
ハツモン コメツト
結核性諸疾患·病後衰弱
虛弱體質·腺病質兒童
에對한가장合理的이며 治療와榮養을兼한本邦嚆矢의健康注射劑!
大學·陸海軍·滿鐵其他各官公私病院의採用品
適應症 肺結核、肺浸潤、肺尖加答兒、肋膜炎、腹膜炎、腸結核、膀胱結核、關節結核、小兒腺病質、一般虛弱體質、榮養及食慾增進等에卓效有함
包裝 (皮下用○、五cc 筋肉用五、○cc) 各一○管入、三○管入、一○○管入
大阪市東區今橋二丁目 株式會社 黑田藥品商會 支店 東京市本町三丁目

商標 千
고초가루 都靑
金千壽商店製粉部
電話長一一八二番 一三八二番
振替釜山一五三五番
時價表請求하시면 送呈하겟슴니다

不老長壽 强精回春 東亞生藥
百補丸
京城堅志町 百補丸會社

世界名人傳
第一卷方今出來!
朝鮮日報社出版部

레코-드는 오케―
OKEH
中國아가씨
고스모스哀想 안개낀上海 張世貞傑作集 金貞九傑作集

모자라는初等教員
師範學校志望者도年年히주는現狀
"聖職의賤待라고"、學務局長痛嘆

제이차초등교육확충계획도 아프로삼년이 남엇을뿐이나 교원난은 상당히심각하야잇서 그러회책으로 총독부학무국에서는 사범교육기관을 확충하기로되어 신년도에 진주(晋州)사범을 신설하고 다시 춘천(春川)에 원래 일지하고 고등소학교를마치고 일년만 공부하면 훈도가될수잇는 속성강습과(特設講習科)를 새로두어 지원하는사람이 몹시 만흘 특히수험자격을주는등 방법으로 손쉽게 소학교선생이될길을 열엇스나 각사범학교보다 연습과응모자가차차 적어 모집기한이 늘엇을 상황임까지 한탄홍안 연기하여 모집정원을 채우기에 골치를앓코잇는형편이다 작년에도 연습과외 강습과 모집정원 일천칠백명에 대하여 시험본 사람은 일천사백십칠명 결국입학허가된수는일천이백구십팔명으로 모집정원의 칠활오분밧게 채용하지못하엿다 사범학교지원자가 적어진것은 사변후에 특히현저한현상으로 주목되는바인데 염전(塩田)학무국장(鹽田學務局長)은 일반이 월급이만코 적은것만 염두에두고소학교원이 얼마나 신성한 직업인가를 인식하지 못하는것을 통탄하여 다음과가치말하엿다

사범학교지원자가 적은것은 월급사람들기풍이 경기조흔 온지산업방면으로 기우러지는까닭으로 생각되는데 각학교선생들은 좀더 소학교원이 성직(聖職)인것을 학생들에게 철저히인식하도록 교육하여주기 바란다 금년부터 새로운 특설강습과만은 고등소학교선생이면 되니까 지원자가 만흘것으로 기대하고잇다

"아나운서"陣擴充
九名增員各地放送局에配置

새봄을 마지하여 조선방송협회(放送協會)에서는 "아나운서—"를 적극 신수만 "라디오·팬"에 써—비스"하게되엇다 은 팔명에는 대구와 광주(光州)방송국이 완성되어 방송국은 모두 여덟군데가 되는데 지금은 모두 여덟명밧게 안되는아나운써—를 가지고는 대단히모자람으로 작년말에 조선안에서 남녀 각각두명식과 금년일월에는 동경△K로부터 숙련한사람 두명 이달중에 다시신인(新人) 세명 합계아홉을 채용하여경성에서 양성한후에 부산、함흥 청진에 각한명식보내고 장차대구에도 보낼터이다

日獨電送寫眞
廿日부터開始

【伯林十六日發同盟】 일독간(日獨間)의 전송사진은 오는이십일부터 본격적으로 시작된다 십구일오전 아홉시부터 개통식하기념전송이 시작되는데 먼저일독양국 체신대신의 초상과 자필의축사교환이잇고 일독양대사의 사진 인사가교환된다 또한이상 전송사진은 한장에 육백이십오원이다

八尾島燈臺守家族
昨日假葬儀執行

바다의비화로 세상사람의 기억이새로운 인천근해 팔미도(八尾島)등대지기 표지기수(標識技手)오전흥작(五田興作)급사 박화명(朴化明)양명의 두가족의 가장의(假葬儀)는 시체를 찾지못한채 십육일오후세시부터 인천조선통합영사(曹十宗寺)에서 체신국주최로 집행되엇다 회장자는 체신국에서 산전체신국장(山田局長)、흑전해사과장(黑田海事課長)이하와 민강은(鈴木新朝社長)을비롯하여 인천각학교생도등 사백여명에달하여 장의는가운데도 대단성대하엿다

봄은오건말건
街頭에사람沙汰

"봄답지안흔봄"이런말이 누구의 입에서 시작되엇는지는몰라도 최근 이삼일간의 쌀쌀한 날세를 못마땅해하는사람들의 소리다 십칠일의 일요일도 하늘은 말게개엇스나 새벽녁은 영하육도의분이되어 제법춥다 이추위는 아직도 이삼일 계속하리라는 기상대의 위협이잇스나 정오경부터 기온은 빙점(氷點)우으로 올라서니 거리에는 늣잠자든 사람까지 쏘다저나와서 큰혼잡을 이루엇다 돈내고팔세바드면서도 전차를 집어탄후 사는것은 업지만 백화점에들려서이물건、저물건을 만지며 눈요기를한다음 가까운 덕수궁(德壽宮) 창경원(昌慶苑)또는영화관으로하로해를 보내려드는 날노잇다(사진은 창경원에서봄을 맛나는아이들)

明日公判開廷되는
中央無盡前幹部의罪狀

부내영락정(永樂町)조선중앙무진회사(朝鮮中央無盡會社)의전사장 지전여삼랑(池田與三郎)(六二) 전전무취체역 점택상의(鮎澤常義)(五五)상무취체역 오미보(奥彌輔)등세명에 관한 업무횡령 배임 사기사건의 제일회공판은기보와가치 명십팔일 경성지방법원에서 열려 소림(小林)재판장의 법의『메스』에 의하여 피고들의 공제무진(共濟無盡)때부터재작년팔월말 경찰에 검거될때까지 계속적으로 무진가입자를속이고 회사에 배임하여사복을 채운 범죄사실이 여지업시 들어나게 되엇거니와 예심종결서에 나타난 피고들의 죄상을 보면 이들이 검은 맘으로 써 치부가 된 경로가 완연하다

◇

피고 지전(池田)은 대정이년 단돈 일천원으로 무진을 시작하여 재미를 보자 가튼 피고 오(奥)외 면명의 출자를 바더 대정사년 이천오백원으로 공제금융회(共濟金融會)를 만들고 그회장이 되엇고 가튼피고 점택(鮎澤)는 대정육년부터 이사로 들어가 내무를맛고 오도 대정구년부터 이사가되어 외무를마타 보아 오던중 그후 조선무진령(朝鮮無盡令)이 시행되여 회사이외의 무진영업을금하자 세피고는 대정십일년 팔월 자본금 오십만원의 공제무진주식회사를 설립하고 지전은사장에 점택은 전무취체역에 오는 상무취체역에 각기취임하여섯고 소화십년부터 당국의일도일무진(一道一無盡)방침에따라공제(共立)흥업(興業)의 두무진회사와 합병하게되어 소화십이년팔월자본금 오백만원의현재의 조선중앙무진회사를 설립하고 지위도 전대로 각기취임하여 왓섯는데 그사이에 다음과가튼범행을 게속해온것이다

◇

一、공제무진과 중앙무진의 가입자중 급부금(給付金)을 바닷슬때 장래의 계금(掛金)을 한꺼번에 지불하고 무진게약이 해제되엇슬때 그들에게는 화청(花請)병등(竝等)의 추첨권이 소멸됨에 불구하고 회사의 장부에는 편의상 계약이 해제되지안코잇는것을 기화로 마치 회사가 그들로부터 추첨권행사를 위임마튼것가치 꾸미고 그러치안흘때는 반드시 추첨권자중 어떤사람에게 당첨(當籤)될 우량권을 팔아서 회사로하여금 우량첨과 병등사이의 차액(差額)에 상당한 돈을 지불치 안토록하여

(가)소화오년일월부터 십삼년팔월말까지에 수백회에 빼처 수천가입자로부터 공제무진때는 팔천구원사십육전을、중앙무진때는 사천삼백 십육원이십전의 불법이득을 하엿고

(나)또 당첨 또는 낙찰(落札)때 급부금을 다른 가입자에게 양도할때 외무사원이양도알선을 하여수수료를 바드므로 내무사원과의 수입균형을 도모하여 소화오년오월부터 수수료의 일부분을 사원운동비 또는 가입자 경조비(慶弔費)에 충당케하기로 하엿스나 가입자중 회사의 알선에는 수수료를 내지안홀것을 염려하여 양수인에게 권리금과 수수료를 합하여 이를 권리금이라속여서 소화오년 오월부터 소화 십삼년팔월 팔일까지에 가입자 수천명에 대하여 공제무진때는 사만팔천오백사십구원육십오전을 중앙무진때는 일만사천팔백팔십일원오십이전을 불법이득하엿고

二、소화십삼년칠월 창신정(昌信町)임병옥(林炳玉)으로부터 사근정(沙斤町)에 잇는 임야는 일만사천사백육십평을 오만칠천팔백사십원에 매수하게되엇스나 대금지불이 궁하자 회사에 배임하여 감사역의 승인업시 회사로부터 무단히오만육백사십원을 꾸기로하여

(가)이월칠일 사장명의로이만원의 절수와이만오천육백사십원의 소절수를떼엇고

(다)삼월이일 다시 오천삼십원의 소절수를떼엇다

◇

그리고 점택과 두피고는

一、소화십이년칠월 육군에 군용기한대를 헌납하기로하여그대금 오만원을 헌납하엿는데 그때 피고두명의 부담금삼만원(일만오천원식)에대한 식산은행의빗을 가풀기일이되자해산되는 공제무진의 청산인엄을기회로 그청부에 배임하여 팔월삼십일일부로 공제무진사장의 명의로써 일만오천원의 소절수를 떼엇고 다시구월입일부로 중앙무진사장의 명의로써 일만오천원을 떼에서각기자기의 은행구좌에너허 돈을차자서 두회사로하여금각기 일만오천원식의 손해를입혓다 또 점택은

三、공제무진의 청산인으로서회사소유의 현금 이만칠천원을 보관하고잇는데 소화십삼년유월 중앙무진이 설립된지 얼마되지안허 자금이 고갈되어잇슴을 기화로 공제무진의현금을들려 그이식을 느릴작정으로

(가)십삼년유월일일 북원(北原)모의 가명을 속여쓰고 일천칠백원을 무진게금인당금(引當金)으로서 중앙무진에게 보관을 의뢰하엿고

(나)팔월삼일 사원모를하여금 북원의 서명을 쓰게하여 북원의명의로 일만원의 예금을 시킨것이다

◇

이외에 시효지난 두건의 횡령사실은 면소하엿스나 경찰의 기소사실중 네건은 범죄로구성치안는다하여 이를 공판에 회부하지안핫다

獨學靑年의登龍門
醫師試驗等存置?
衛生當局에서廢止를再檢討

독학청년의등용문으로 되어잇는의사、치과의사、약제사시험제도가 폐지될전에서 연명의 서광이비추이고잇다——조선의 빈약한의술향상기관을도아 의료진을강화하고저 대정삼년에 의사시험규칙(醫師試驗規則)이실시된이래삼년까지 독학으로 이시험에합격하여 의사된사람은 육백십구명에달하고 대정십년부터시작된 치과의사시험제도에의하여는 오백사십삼명、약제사시험제도에의하여서는 대정오년이래법 백칠십이명의 약제사가생겻는데 총독부에서는 칠년전에 세가지 시험제도를모두 금년가을 시험을마지막으로 폐지하기로 선언하엿다 당국에서 폐지선언을한때는 성대의학부도 생기게되어 해마다삼백명의 의사를 양성할기관이가추어젓스므로 금후칠년이면이천명에달하여 조선의의료진도 상당히충실하여 질것이라는 예상으로한것인데 만주사변후에 만주방면으로가는 의사가 만히생기고 또다시 지나사변을 게기로 대륙방면에 만흔의술자가 소용되는등 당시예측하지못한 정세의 변화가 생겻는데다가 독학청년가운데서 존치하여 달라는 맹렬한진정도 잇는터이므로 총독부에서는 의생과를 중심으로 신중히 재검토를하고잇는데 금후당분간 존치할필요가 잇다는 의견이 점차유력하여가고잇다 이문제에대하여 서구위생과장(西龜衛生課長)은 다음과가치말한다

칠년전에 폐지한다고 선언한때와는 정세가 대단히달러젓스므로 신중히재검토를하고잇는중이다

榮譽의合格者

大東商業學校【百十二名】

邊衛道 宣甲秀 孫光煥 安泰湜 金玉杰 朴勝萬 安道承 梁容鎭 張錫兄 金正翊 康鮮雄 李國斌 韓豊東 黃京秀 金丙熙 文瑞模 李鍾穆 車東烈 鄭順西 金貞禧 朴熙明 李相菊 崔益成 金命英 洪義淑 李瑞熙 崔慶伸 張熙善 李仁寧 李鍾遠 李吉鉉 成斗鉉 李奭永 高樂均 金興培 李相春 李潤埰 金富榮 崔玉萬 姜尚武 金泳學 弓愛均 姜基鎬 柳寅秀 金秉衡 黃甫秀 全炳九 沈殷全 李鍾馨 金東振 柳時中 李元龍 李侗 吳文燮 田金學 金兆鎬 朴英勳 裴正熙 李柱石 李炳先 金七星 金正淳 張燦錫 元昌傑 崔鍾濚 李凡欽 金永泰 申周湘 金鍾善 裴汝 元昌鉉 辛英錫 朴弼來 閔榮煥 金孟鎬 李鉉昌 金容周 宋錫大 鄭明洙 文元珪 朴相善 洪思應 張喆熙 金元圭 尹明秀 權弼仁 李萬炯 金聖元 張衡均 權碧均 吳仁欣 沈熙喆 高翰煥 尹柱煥 黃炳學 許遜 金善富 盧聖鉉 李汶根 柳彰烈 金東整 李善國 申瑞根 趙炳旭 任順淳 李昇燦 高翰錫 柳漢杰 金炯珪 朴容改 趙承益 李宗求

京城職業學校(本科)

▲機械科 金鴻澤 崔永鎬 李東熙 黃庭澤 金昌圭 姜信爵 全龍基 朴寄水 李鍾萬 沈憲燮 金喆圭 安麟植 鄭東根 卞永相 蔡龍熙 張錫運 柳榮煥 崔相和 高永泰 朴範植 金明在 李尙仲 孫秉熙 劉敦榮 趙仕植 李弘圭 權學汶 金仕錫 金永培 李吉周 尹滋亭 李圭武 李守燦 安殷承 許東 尹秉淳 兪九植 金啓鴻 金弘植 李康云 李昌洙 徐龍濮 韓泰熙 韓相衲 李宗晋 張斗淳 鄭然稷 金橫起 張柱鳳 薛甘又 金鋼洙 李相英 趙周衡 趙泰鉉 李敎禱 申泰熙 崔榮順 陸南均 韓昌卨 韓大圭 李殷啟 崔鍾和 李紹新 申佛海 李東九 李興國 丁海萬 崔浩天 金洛興 鄭鍾弼 李俊熙 柳寬培 金海甲 吳正根 崔鍾賓 韓長孝 李南榮 金永洙 高橋秋雄 宋錫恩 申鉉玉 李鍾渠 金成植 崔秉杜 李起燮 崔允燮 申義均 柳紹善 金鍾阜 金國榮 崔東鎭 以上五十五名

崔貞鎬 徐丙學 趙炳喆 朴英西 朴洙東 徐眼仁 鄭華謙 朴熙植 洪化杓 金用又 文德仁 李龍俊 柳在淸 姜道春 蔡貴末 金然雄 鄭 森井漢平 劉仁植 權泰成 鄭基好 詰好 岡井昭雄 中村直二 崔弘鎭 金學鎔 白明洙 金基尙 山口吉生 權赫正 金俊應 閔東圭 劉廷杓 李實秀 魯熙俊 全應煥 金東完 李根弘 金在河 洪鍾基 姜泰熙 金龍基 李明七 姜漢福 李善福 任洪淳 尹鍾獸 有川孝行 裵五龍 金東勛 金東煒

▲土木科 李相鎬 趙重元 鄭基烈 姜先圭 鄭振武 張友得 金錫鉉 朴敬淳 黃貞喆 李東昇 朴鍾旭 韓應洙 尹元重 朱相琭 裵昌禹 趙順成 金益洙 朴相垠 金鎭旭 崔南河 權熙垣 陳完植 李在燮 徐榮善 安重鎬 沈相均 閔炳植 玄弘燮 愼宗鍵 朴濟近 林榮吉 李豊燦 朴春東 全同燮 李東林 嚴商彦 鄭道洙 成洛善 李炳達 趙炫三 金順泰 金丙敦 朴容興 朴昌圭 閔丙徹 尹喜文 李殷九 金相三 李倫徹 李完燮 朴鍾玉 朴光洙 李鍾國 任炳 (以上五十四名)

▲建築科 尹錫衡 韓昌洙 黃柏鎭 尹忠九 成昌鎭 金秉東 崔衡鳳 權五星 鳩田務 姜聖鉉 李相大 姜止永 李有源 金尙會 吳龍燮 李英馱 李德根 朴林台 李東彰 李源浩 金大連 黃圭泰 李悌善 金東恩 李茂培 李鍾根 李喜壽 李元鎬 金兆鎬 金事米 吳爲泳 李東林 趙東錄 金完鎰 劉一相 李實 朴宮德 李秉植 李福世 李聖實 金炳浩 鄭今錫 辛萬馥 趙東謨 文元植 文與祥 朴東喆 方好成 辛萬鉉 金在福 千炳好 金鍾圭 柳利植 以上五十五名

▲家具科 李孝根 玄錫昌 金甯求 金聖淑 權昌鎬 朴相鎬 李完九 李萬煥 閔丙朱 朴教林 金昌琦 李漢韶 柳昌燮 金沐鎬 金永東 林春祥 洪和植 權昌烈 金昌根 姜連求 朴鍾善 鄭順元 李鍾賜 朴哲榮 崔斗根

亞國經濟使節
"春香展"視察

작일입경한『아르헨진』사절단일행중 다섯명은 시찰단오전에 전일부터 개최중인 춘향전(春香傳)전람회를 조광회(朝光會)에서 흥미잇게 구경하엿다 (사진은 전람회장의일행)

六大學리—그戰
四月十日부터開幕

【東京發同盟】文部當局으로부터 新學期를압두고 東京大學野球聯盟에서는 各校選手로부터 代表者가 出席하여 十六日午後六時부터 丸內會館에서 처음理事會를開催하고 石丸理事長으로부터 文部當局의 指示事項에 對하여 說明이잇고 日程作成을 協議하여 春季리—그戰의 開幕은 四月十日로 다시금 日程을 編成하고 從前과가치 昨秋씨—즌成績을 基礎로하여 作成하고 早、明、慶、立、帝 順位로 하고 以下는 順位에依하여 對戰케 할터이나 春季씨—즌以降의試合에 關하여서는 今後 文部省과도 適宜協議決定할것 一、招待學校生의 入場料를全廢하고 招待學校教職員에對한 招待券도 但 球場警備上 支障이 잇슬때에는 考慮한다

早慶리스펭을
三日甲子園서擧行

【大阪發同盟】來四月三日甲子園球場에서 早慶리스펭俱樂部主催로 第一回早慶리스펭對抗戰及 早慶聯合軍對全關西選拔의 두게임을擧行

國民體力法案에修正
國民體育法案의名稱

衆議院에서 審議中의 國民體力法案에 對하여는 지난九日 「體力」의 名稱이 不適當하다고하여 修正意見이 提出되어 이에 基하여 十三日午後 委員會에서

一、法案의 名稱을 國民體育法案으로 할것

一、第一條第二項에 「前項의 管理」外는 國民體力의 向上에 對하여 指導其他必要한措置를 할것을 追加하기로 一致가 되어 十五日의 本會議에 上程하고 可決되엇다

米國卓球選手
六日頃에來征

日本卓球協會에서는 汎太平洋大會에 對抗하여 米國으로부터 五選手를 招聘키로 決定하고 米國卓球選手團은 지난十六日에 日本의 招聘을 快諾하고 一行의 出發期日은 아직決定되지 안엇스나 來四月五、六、七日의 三日間에 亘하여 大阪에서 對戰하기로 되엇다

ツカタニの帽子

比島選手團
五月末出發

來六月에 開催될 東亞大會에 出場할 比島代表選手團은 來五月二十四日 마닐라出帆의 熱田丸으로 來朝키로 決定하고 代表團의 選手는 四月中旬까지 全部確定發表될豫定이라고한다

佛데杯戰不參加

佛國에서는 요지음 一九四〇年度데뷔杯戰參加를 明確히 決定하고 도쿄·코―트에 練習中이던 選手 大會의 開催도 中止할것을 發表하엿다 이것은 佛國庭球界의 第一線選手들이 軍務에 服務中이기 때문으로 日本에 出場豫定

今夜

旱害救濟名唱大會

第一夜═午後七時 於 府民舘大講堂

入場料 五十錢均一

共同主催 朝鮮聲樂硏究會 朝鮮日報社事業部

★第二夜═十八日午後七時 於 本社大講堂

餘錄

자리에 누어 잇는 병자를노 아두고 약한첩 올바르게쓰지못할 처지에 잇는사람가치 딱한것은 업다 ▲오늘 서울에서 급한환자가 생겻다고 의사를한번청한다면 주사나 한두대 노아주고 물약한병、가루약 대여섯봉지를 싸주는데 아무리못해도 칠팔원 내지십원、경우에따라서는 십여원은 의례히밧는다 그밧게자동차를가지고가서 모시와야 하는것은너무말할것업다 이러고보니 오륙명가족으로 육칠십원내지팔구십원、만다고해서 백원내외밧는 사람들이그날그달에 살림도어려운터에 한번집안에 급한환자가 생기면이떠케되나! ▲주부되는사람이야 무지고 세차다고해서 두세달동안 찬거리갑을 절약해서 모아 두엇든 잔돈푼이 하로에 홀저나라나는것이 사실이다 ▲옛날부터 사람이 죽엇슬때 일원통해하는경우가 약한첩도변변히 못써서 죽게되엇다는것이 다 사실 돈이 원수가되어 번연히 살수잇는 사람이 죽는경우가 얼마던지잇다 생사람을죽인것가튼 섧어운생각이 업지안흘것이다 듯자니 약갑도 공정가격을 재정한다던가 그보다도 약을 싸게주는 병원을 더만들수는 업는지。

天氣豫報

豫報 今夜도 明日도개인다

昨日最高	一度四
昨日最低	零下七度〇
十七日最低	同 六度二
同 正午	二度六

▲三月十八日(月曜日)陰二月十日 ▲干支庚申 ▲日出午前六時四一分 ▲日南中零時四二分 ▲日入午後六時四三分 ▲晝間一二時一分 ▲月出午後零時三七分 ▲月入午前二時七分 ▲滿潮午前一一時四〇分午後

生徒募集 京城實踐簿記學院 (晝夜)簿記珠算會計實務官廳司法書士就職斡旋 願書締切四月十五日(學則要郵券)太平通大漢門橫

社員募集 內務社員 若干名 外務社員 若干名 右希望者は履歷書添付あれ 追つて通知す 京城黃金町二丁目五三 愛國生命保險株式會社朝鮮支店 人事係 長田

朝報案內 ▲賣地 水原邑內林野 四千二百坪 及 仁川府 [illegible] ▲土地家屋 [illegible] ▲월경 [illegible]

パンタリン 鎭痛 鎭靜 注射前 10・50・100錠入 有資格者限乞試用 京城 三龍製藥社 橋南町138

私立探偵 創業二十年 人事調査 京城驛前 小林蕉郎 電本5364

漢洋藥 藥種商講義錄 ▲春期文驗 ▲入學金免除 ▲完全三卷出來 ▲見本進呈 朝鮮藥業研究社 京城唐珠町一四

內科一般 特呼吸器 消化器 X光線科 醫學博士 朴鍾璿 (入院室完備) 堅志醫院 京城府堅志町四九 電光三三五番

生徒募集 朝鮮文化學院 中學科 一二〇名 商科 一二〇名 學則要三錢 京城府西大門町二丁目八九番地

生徒募集 京城中等學院 中等科(一年及二年) 中等商業科 照會要三錢郵券 詳細來問 京城府林町八二 電本②七六八四

神經衰弱、頭痛、健腦에는 ロイマチス關節炎、神經痛에는 原因療法을하야病뿌리를업새야납니다

原因療法으로第一血液을淸血시키고 여러가지毒(梅毒、淋毒、酒毒、煙毒、藥毒、膽毒)을體外로排泄시키며 五臟六腑를補하는데 비로소 眞正한治療와 健康을獲得할수잇습니다 在來治療法의缺陷은 單只其局部에만 作用할藥을使用하야 왓슴으로 藥을使用하야도 어떤 뜻하다는 폐단이만앗섯는데 只今世上사람이 效力을보아 每日가티 感謝狀을밧는 淸血排毒强壯劑 海草精은 病의根源을 뿌리빼버리는힘이 强大하야 누구나 服用하는날로 其氣分을알수잇스며 效力에驚嘆하게됩니다 海草精으로 速히 貴下의 痼疾을 곳치소서 藥價는 一個月分四圓九十錢 二個月分九圓三十錢 送料三十六錢 先金注文에는 送料弊所負擔하야 精密히製藥하야 速送합니다 京城府鐘路六丁目二六七番地 ホルモン醫化學研究所로 注文하시는분에 仔細한 病理와治療方法의冊子를無料添送 振替京城三〇九八 電話光四〇六九番

配給組合에서違法 不當利得으로搾取

消費者와生産者의中間機關임을惡用 白米一石에四圓十錢의暴利

【黃海支社發】황해도내 신천송화, 재령, 장연, 봉산, 안악(信川, 松禾, 載寧, 長淵, 鳳山, 安岳)등 각군에서는 정미업자 곡물업자들로조직된 미곡배급조합에서군내각미곡생산자에게서 시장으로 나오는백미를 매입하는데 소비자에게 직접판매하는것을 방지하기위하여 백미검사제도를 방패로하고 백미한섬에 삼십오원이라는것이 도령에의한 공정가격이라하여 생산자로부터 직접 소비자에게 판매하는것을 방지하고 배급조합에서 일단매입하여 검사, 개량, 포장등을하여판매하고있다 이에 사십이원에 판매하고있다 그리하여 그 중간이익으로 백미한섬에 사원십전의 중간착취를 착취하고 잇서서 일반 생산농에서는 배급조합제도에 대한도의지시정책인줄로 알고그제지고있다하며 식자간에는 이러한부정업자의 철저한조사와 당국의 미곡배급정책에대한 지휘철저히 선처를 필요가 있다고한다

咸從幼稚園에曙光

【咸從】강서군함종면(江西郡咸從面)에는 일만여인구가 거주하는 면이지만 어린아이의 교육기관이라고는 단지함종(咸從)유치원 한곳뿐이다 그러나 이 유치원에는 여러가지로 경비의 부족으로 어린아이들에게 충분한 교육을 주지못하여 스믄 몰론 한동원장에 안될형편에까지 되어온것이다 그런데 이번에 일찌이 평양사범고보(平壤師範高普)를 졸업하고 농촌지도에 활약하는 사쾌봉(史快鳳)씨가 원장으로 피임되자 만반의 시설을 개혁하는 동시 의선 이유치원의 모든 경비는 다소를 불구하고 자기가 전부 부담하기로하고 활동하는중인데 동씨는 이유치원의명쇠가 되어 동씨의열렬한 활약으로 이로기대가많다며 이학원에는 이 상은 서광이 업다고하며 처처에 동씨의칭찬이 자자하다고한다

食刀들고脅迫 五十圓을强奪逃走! 大同郡臥牛里에서

【平南支社發】대동군(大同郡)에 십오일 오전지사 식도강도—십사일 오전세시 대동군남곶면와우리(南串面臥牛里)이백구십일번지농업 박원철(朴元哲)의 집에 복면괴한 한명이 침입하여주인을 일으키고 길이일척이남은 식도로서 돈을 내라고 협박한후 현금오십원을 강탈도주하엿는데 이급보를받은 소관대동서에서는 방금범인을 엄탐중이라고한다

他殺의女屍 榮州上望里에서發見

【榮州】사람이 사람을 죽였다는 듯기에만도 서먹서먹한 사실이 경북영주군하에있다 지난십일에 영주면 상망리(上望里) 전천(前川)에 나이삼십세가량되는 여자한명이 죽은것을 부근사람이 발견하고 즉시 경찰에 고발하였던바 경찰에서는 전(全)사법주임이하 서원다수출동하여 현장을 조사하는일방 죽은여자의 친정가족세사람을 다리고 가서 엄중한 취조를 진행하는중이라는데 전기죽은 여자는 상망리 권호평(權好平)의 누이동생으로서 파거(寡居)로 친정에 부처 잇던중이엇섯는데 어떤사정인지 목에 칼자국이만혼 서먹서먹한 타살의혐의가잇다고한다

二千七百圓寄附

安養小學校의基金으로 京城武橋町李海範氏

【永登浦】시흥군 안양(始興郡安養)에잇는 안양공립심상소학교가 지난번에 육학년제로 학년연장의 인가가 되엇스나 학교기지가 좁기때문에 새로히 증축할 교사자리가 막양치못하여 걱정중이든바 경성부교정(武橋町)십삼번지 이해범(李海範)씨가 자진하여 학교기지매수금으로 수일전에 현금 이천칠백원을 기부하엿스므로 이에 감격한 당지면장 이기선(李基璿)씨는 다시당지유지에게서 기부금일천원을거더서 합계삼천칠백원을 가지고 기지일천평을 매수하엿는데 학교당국을 위시하여 일반은이해범씨의 독행을 감사하여 마지안는다한다

八大事項을指示

三百餘名米商召集 釜山府穀物配給組合에서

【慶南支社發】부산부곡물배급통제조합에서는 지난십육일 오전 열시부터 부내의 미곡소매인삼백이십여명을 공회당에 초집하고 과일 부정업자, 매석, 매점등을 방지하여 미곡의 배급원활을 기하고저 협의회를 열엇다 시야(矢野)부윤은 절미의 철저 협력에대한 인사를하고 정곡(井谷)조합장은 호덕절미 표매(俵賣)를 하지말라는데대하여 설명을하고 부권억게 판게자는 부정취인방지에 대하여 설명하엿고 소매업자의 요망이 잇슨후 오후영시반에 폐회하엿는데 특히 다음사항을 여행하기로하엿다

一、배급곡물은 모두 조합의 지정한 소속도매인으로부터 배급받고 자유사입을하지말것

二、판매가격은 모두 조합지정의 가격을 엄수할것

三、도매인에대한 대금의 지불은 현금불을 원측으로할것

四、호덕곡의 포합량(抱合)은 엄하게 여행하며 수요자의 요구가잇더라도 절미를 판다든지 혹은 가감을가하며 또는 다시사드리는등을 하지말것

五、매입의매상고는 이것을정부에서판것 배급된판것 별로그 판매거회를세우고 수요자의구별을하지말것

六、업물은 조합지정의 배급소로부터 인취할것

七、배급을받는 곡물은 다음배급일까지 그것을 계속팔노록 할것

全南水産會總會 十八日부터開催

【全南支社發】제십일회전남도수산회 통상총대회를 십팔일부터 이십일까지 삼일간도회의실에서 개최할 터이라는데협의사항은다음과갓다

一、昭和十三年度一般會計及特別會計歲入歲出決算의件

二、昭和十五年度事業報告의件

三、昭和十五年度經費分賦收入方法의件

四、昭和十五年度一般會計及特別會計歲入出豫算의件

五、給與規程變更의件

混食을勵行

【德川】작년재해로인하여 농작물의감수로 식량부족을 기할수 업스므로 덕천군에서는 여러가지로 각방면으로 지도하여 오는바이어니와 지난이월 중순부터 혼식장려급 식량배급 철저히시행하기로 되엿는데 대동지안책으로 경찰을 각리로 파견하여 철저히 조사케하여 배급을비롯하여 동경찰서 경경지원 등협조하여 각리별로 식량배급에 노력하기위하여 각종각리를 통하여 순회강연 중이라한다

民風改善講演會

【黃海支社發】황해도에서는 민풍개선을 위하여 각지로 순회강연을 개최하기로 되엿다

三國志 (131)

韓龍雲 譯 熊超 畵

衣帶詔의結果 二

삼시간에 깨다르니 이는 한 꿈이라 동승의 입에서 아직 조조를 꾸짓는 소리가 그치지아니하지라 길평이 아플하여 뭇느뇨

「그대가 조공을 해하고자 하느뇨」

동승이 놀래고 두려워서 능히 대답지 못한데 길평이 엄굴비를 고치고

「내가비록 의원이나 엇지기 한나라를 잇지 못하는지라 내가 여러날째 국구의 탄식하는것을 보고 감히 뭇지 못하엿더니 아까 글루는 말가운데에 다 드러나서 이미진정을 알아스니 서로 감리지마소서 만일 나를 쓸 곳이잇스면 비록 구족을 멸하지라도 후회가 업스리로다」

동승이 나를가리고 울면서

「다만 그대가 참마음이 아닐까 두려하노란」

길평이 한손가락을 깨무러서 맹서하니 동승이 이에 조서를 내어 길평을 뵈이고

「이제 계교가 이루지 못하는 것은 유현덕과 마등이 각각 나누어가서 어찌할수가 업는 고로 이로써 병이 되엇노라」

「여러분의 마음을 쓰시안더라도 조조의 목숨이 나의 수중에 잇노라」

동승이 그연고를 물은데 길평이 말하되

「조가도적이 항상 머리의 풍병을 알는지라 아픈것이 골수에 도려가서 조금만 아프면 나를 청하여 치료하는지라 조만간에 또 부르거든 독약을 한번 메이면 반드시죽으리니 어찌 반도시 군사를 일으키리오」

「만일 그러케되면 한나라의사직을 구하는 것은 다 그대에게 힘입으리란」

길평이 사례하고 돌아가매 동승이 마음가운데 가만이 기뻐하여 걸어서 뒷집에 들어가다가 집종 진경동(秦慶童)이 모시는첩 운영(雲英)으로 더부러 으슥한 곳에서 사사로 말하는것을 보고 크게노하야 좌우를불러 잡아내어 죽이고자하매 부인이만류하여 죽이지는안코 각각 사십을 때려서 진경동을 창방에 가두고 문을 재워더니 진경동이 한울돌고 잇다가 밤중에 자물쇠를 깨치고 담을넘어나가서 곳 조조의집에 달려가서 비밀한일을 고하겟다 하니 조조가 불러드러 몰으매 진경동이 말하되

「왕자복 오자란 충집 오석 마등 다섯사람이 동승의집에 모여서 비밀하게 의론하니 이는 반드시 동승을 죄할이라 주인이 허비단 한끄를 내어다가 무엇을 썻든지는 모르나 근일에 길평이가 손가락을 깨무러서 맹서하는것을 내가 보앗노라」

조조가 진경동을 부중에 감추어 두엇는데 동승은 다른데로 도망한줄로 알고 찾지도아니하엿다.

이튿날에 조조가 거짓 두풍을 알는다하고 길평을 불러 약을쓰라하니 길평이 스스로 생각하되

「이 도적이 쉬 잇다」

하고 가만이 독약을 감추고 마음에 들어가니 조조가 상위에 누어서 약을쓰라한데 길평이 말하되

「이병은 약을 한번만 먹으면 나으리란」

하고 곳 약을다리어 반쯤지내가서 가만이 독약을 너허서 길평이 친이 드리는데 조조가 독약을 탄줄 알고 짐짓 죽구리고 먹지안는지라 길평이 말하되

「이약은 더운것떡고 조금 땀을 흘리면 곳 나오리란」

조조가 일어나며 말하되

「네가 이미 유서(儒書)를 읽엇스니 반드시 예의를 알지라 임금이 병이잇서 약을 먹으면 신하가 먼저 맛보고 아비가 병이잇서 약을 먹으면 자식이 먼저 맛보라 하니 너는 나의 심복 사람이라 어찌 먼저 맛본뒤에 주지안느냐」

「약은 병을 고치는것이니 어찌 다른사람으로 맛보게 하리오」

하고 입이 이미 탄로된줄을 알고 달려들어 조조의 귀를잡고 약을 먹인데 조조가 약그릇을 밀어서 땅에 업즈르니 박석이 다 라지는지라 조조가미처 말하기전에 좌우가 이미길평을 잡아 나리엇다 조조가길평에게 말하되

「내가어찌 병이 잇스리오 별히 너를 시험함이러니 네가과연 나를 해할 마음이 잇도다」

하고 이십명의 결한 옥졸을 불러 길평을 잡아다가 후원에서 국문할새 조조는 정자위에 안고 길평을 결박하여 땅에업프르니 길평이 얼굴비출 고치지안코 조금도 두려하고 겁하지 안는지라 조조가 웃스며말하되

「너는 한낫 의원이라 어찌감히 독약으로 나를 해하리오 반드시 다른사람이 너를 시킨것이니 네가 그사람을 말하면 너의죄를용서하여주리라」

茂朱小學校獻金 一年間百十一圓

【茂朱】전북무주(茂朱)제일소학교에서는 지나사변발생이후 매월애국일에는 아동자신의 근로소득 함용금및원금으로 매일전씩국방헌금을계속하여 총후소국민의적성을다하고잇는중인데 작년팔월부터 금년삼월까지 일개년간통계를보면 백십일원삼전에 달한다고한다

婦人敎化講演會

【黑橋】시국하농촌부인의 교화를 위하여 지난 기지일천평을 매수하엿는데 학교당국을 위시하여 일반은 마지안는다한다

朝鮮運送倉庫깨치고 織物百疋을竊取 平壤濱町서時價萬圓

【平南支社發】평양부내빈정(濱町)조선운송창고를 십사일밤 사이에 깨치고드러가순견직물백필 수심필(時價萬圓)어치를 훔쳐내간것을 십오일 아침에 발견하고 평양서에서는 범인 엄탐중인데 최근평양부내에는 창고뿐이 아니라 상가에도려가 손님을 전문으로절취해가는 사건이 속출되고잇서 상인들은 극도로 불안한가운데 빠저잇다고한다

釜山의"都心"地帶 草梁에移動必至

中央棧橋의完成後에

【慶南支社發】부산항만의 매축공사에 병행하여 지금순공을급히하고잇는 부산중앙잔교가 준현하면 부산의 중심지대는 현재의부산역전에서 초량정으로이동하게될터이다 즉 관부연락선은 초량에 신설될 중앙잔교에 닷게되겟고 이연락을 위하여 부산의 중앙역은 초량으로 이동하여 대륙진출의 현관에손색이없시될 모양이다 이상태의 이상한발전에 대비하고저 부산부에서는 십오년도부터 이개년계획으로 총공비이십이만여원으로초량천(草梁川)을 개수하여 노괴사메-틀의암거(暗渠)를만들어 그중에하수와 오수(汚水)가흐르는조고맛큼 두고 암거는비가와서 물이부을때의배수구로 삼기전이며 그암거우에는넓이이십메틀 길이삼백이십미를의 간선도로를만들리이라한다 이리하여 이부근을 구획정리공사에따라 근대도시의 번화가로 나타날모양이다

榮譽의合格者

裡里農林校

農業科（五五名）

澤原慶二 柳田昭郎 林田三郎 多田羅茂 畠中秋好 冨田四 牧山寬 松本明 飯田秋雄 森下草男 栗山光枝 石川正 竹下昭 大田健助 池上能生 吉川淸臣 日高則之 佐藤熊三 小場佐直基 立石三郎 三宅憲司 今村猛毅 廣瀨臺 森直隆 柏木伸作 稲富忠雄 東義人 荒木寛 辛泳煥 崔華煥 林成植 李在鼠 李鍾寬 鄭奉來 金東玉 吳憲行 趙允植 李鍾愛 沈英植 許銘 金文煥 金鍾鎬 金世元 李共植 朴泰主 梁承鉉 李五榮 嚴中燮 金成根 尹炳重 金俊洪 崔鏞雨 李相鎬 趙龍熙 金在榮

林業科（五五名）

小坂光信 竹安敬延 諸國龍昭 福田俊 立石大郞 國崎大作 杉澤茂昭 田中正夫 坂本岩三 福泊幾雄 小川文一 本庄消雄 田川昭 西村俊男 川相昭一郎 中島澄雄 行方正 水島勇 入口忠男 小林泰 赤川和夫 能見憲章 蒲原昌 川口知己 岡崎嘉雄 實島利己 梁柱承 金炯昌 朴鍾圭 趙同鉉 崔根植 崔東信 趙庚坤 李春植 李鍾鎬 李承鳳 李禧春 吳根 朴泰植 吳錫洪 金致燮 李炳烈 李濟鳳 朴光燮 李喜亨 申鴻植 朴泰寬 尹寬炳 金基浩 金鍾泳 金良鉉 金鳳鎬 宋在殷 崔在榮 高橋昭一

獸醫畜産科（五五名）

東直也 大月昭暉 松田力 府內和馬 松藤昭夫 菊田立丸 平岡義雄 白石茂勝 本間文雄 本田敏明 小野昭一郎 河上昭 富坂毅 增原卓也 中野盛 山元博 澤田利夫 松本信人 大橋貞稔 坂本久義 田谷敏夫 秀山孝 岡本昭治 島山茂 井上信一 西村義昭 長阪稔男 緣太來 白鶴基 洪鍾雨 鄭憲斗 成大鎬 趙任來 朴興玉 尹柱昇 崔仁植 金鍾珍 李容權 金鍾權 李元敏 全秉乾 鄭吉龜 相山那雄 金東圭 吳奇燮 金相哲 張志正 鄭洪雨 金漢鍾 白東煥 崔正烈 李正鎬 金鍾洪

公州農校

李廷均 金鍾燮 白鍾振 趙鍾旭 表炳甫 韓榮澤 金榮禹 羅相局 金斗鉉 正木文雄 原攀秋 李秉熙 林範相 金基燮 具泰會 崔榮燮 李炳薰 李鍾貴 尹赫 金祖培 原誠 梁基昌 李思求 朴鍾甲 崔仲五 兪鎭萬 金在善 朴泰圭 張海觀 李在天 朴鎬煥 閔庚鎬 陳英發 洪義柱 李琮夏 朴基弘（以上三十四名 農林科）

朴源燮 朴鍾寅 金斗鉉 趙毅鎬 兪鎭根 慎鏞振 權赫斌 任雄彬 趙城行 崔秉昭 金南麟 青木允燮 陸延永 梁甲鎬 權五鉉 兪雄根 宋在天 豐原乙淳 金基榮 金東烈（以上二十名 農藝科）

禮山農校

岸川玫 左近義濟 洪圭錫 李牡九 金寬培 姜文燮 成洪喆 金太鉉 李元錘 李泰敏 李商俊 金井元 尹鍾麟 金鍾元 崔泰郁 柳解東 崔成熙 成潤慶 張弘錫 辛永昌 金在植 李紀承 韓炳天 金成大 高在煥 張忠煥 趙相世 朴承圭 黃一周 姜俊基 塘之內龍郎 朴基淵 白鳳鉉 李敏時 趙重植 兪鍾邦 趙昌元 李相範 元春植 趙天秀 安甲燮 吳秉煥 李永白

馬山商校

洪在英 李然浩 孫吉燮 金相鎬 金載吉 金在壎 趙載斗 南基東 吳貞根 黃壽性 玄漢九 李明馥 梶原昭二 孫之煥 山下茂 具爽曾 長岡弘 朱晋煥 橫山進 崔時烈 高山彥市 鄭昌鎬 長元邦夫 沈宗洙 塚原幸男 洪淳一 安達雅昭 金鍾坤 曹貴昌 川野昭三 池田敬 須具正 齋藤修 中原清 金鐘斗 藤原輝男 安明洙 諏訪咁勳 長谷川齊 李大衡 金鍾宇 中原秀 申學鉉 大久保昭 宮川榮 辛孟鎬 坂元州山 金澤淳一 金紋宏 尹英祚 徐瑛洙 許榮培 宮田昭二 黃鍾燮 李顯洙 古賀學 李鍾庸 金鍾玉 山下進三郎 金鍾煥 朴榮在 鄭楷洙 朴升永 羅祐烈 金榮稙 崔瑞林 金相培 山本達雄 朴容鐸 韓延洙 韓千岳 魚命稚 金鍾萬 徐輔民 李萬植 金庸洙 金大圭 千鍾麒 申昌均 張相潤 金慶根 金權根 張永孝 宋永達 鄭洙鎬 金尹植 金小殷 裵昌男 崔順祥 卞九燮 金井鏞 安祥鎬 河再永 趙圭烈 趙範斗 金鍾成 金瑞坤 金四龍 李元立 李鍾榮 李舜相 平良弘 南里壽雄 川添勳 島本佐俊 朴雨烈 牛島秀英 山本力 中村勝和 坂石實 具在宇 川瀨卓一 泊田義男 周永佑

沙里院農校

李舜輸 金治坤 禹貞健 崔海根 鄭弼圭 鄭永伯（百八名）

李丙坤 金麟鎭 郭仁植 李炳殷 崔寅燮 崔正善 安泰燮 淺達鉉 李鍾泉 李炳斌 金光植 申恒日 金允植 朴龍澤 崔貴鴻 岩田和彥 山口昭三 高野正夫 池田利邦 崔淳麟 李宗春 金明洙 吳成根 朴興俊 李丙千 白順基 金承允 趙鍾淳 金鍾瑞 韓光燮 兪漢鎬 延長植 趙世赫 金成福 柳海英 白鶴夏 金麗煥 李元根 崔世和 高冠岩 張秉極 金宗浚 市川勇 朴佐龍 梁在甲 金潤富 朴仲卿 余永燮 李相玉 黃爾淳 李泰楠 姜周英 李衡道 金俊錫 金泰鎬（五五名）

光州東中學

▲金其元 ▲金吉東 ▲朴在冠 ▲金昌勳 ▲梁會右 ▲林正昭（百十名中朝鮮人六名）

釜山工業校

機械科（四〇名）

趙佐實 飯田昇 河貝柱 金裕奐 宋鍾律 朴在右 石原一 野浦久雄 鄭秀尊 橋本泰雄 尹炳完 平松亨雄 藤井歆一 北岡三郎 朴鳴益 川野昭二 春山澄 崔鵬強 三村忠夫 林富蔵 金勝鳳 北川正 佐佐木禮智 田中卓 植田良聰 堀川克己 岡村治 林利秋 尹瓚炳 勝目幸男 松岡武 和田茂實 王謙殷 和田計夫 山口嘉郎 金吉駿 李相日 瀨田馨 山下庸之助 片山繁

應用化學科（四〇名）

李啓律 松田繼 金性緖 李漢基 齋藤彥 朴鍾柱 蘇谷昭一 崔錫壽 李相範 大西弘治 柳昭三郎 香井克己 金秉烈 山本正和 須藤聖夫 堀田德作 大原宏 朴在圭 森口茂 朴淳彬 小林歆男 長谷川泳勳 小畑順司 西村剛重 金文在 朴甲株 原田貢 淸藤廣介 趙殿昭三 朴桂伯 田中孝三 山田福男 朴東圭 請林利光 飛本智 李成伯 綱重成雄 廣瀨浩一 小玉皓一 池田一郎

建築科（三〇名）

鬼塚正道 朴在復 芧根司 金變伊 田崎樂雄 朴炳珍 久保政敏 濱中昭一 熊谷雅矢 岩田和男 淺生卿政 濱崎源治 里見昭治 村上大郎 木宮川正 寺西一雄 竹內信雄 久保茂 金一燮 田乃要 福山能男 中村博 盧永鎬 依田正己 李寅植 桑島三千年 濱崎好雄 金成汶 徐光昊 朴二坤

男의秀才型

惡癖은鈍才가되니嚴禁하라

어릴때 惡習이라고하고 少年時代는 怜悧하여 才操잇는秀才型의男子는 모두早熟하고 活動的인데 早成하기때문에 鈍才로뒤떠러지고 可憐하게도成就도모르게되는사람이 적지안타 이러한男子는 모두過去에 惡習慣에빠지고 末路를 걱정케되는것이다. 卽過然한 行爲로 不自然行爲에 빠지면 局所에 惡魔的變化를이르키고 機能에도障害를이르켜서 病的인過敏症과衰弱症에빠지며 男子의精力과腦力에까지影響하여 男性的인 스러운사람이되여 世上에나가서 成功은커녕 事業도못하고 去就도 모르는 可憐한人間이되여 버리는것이다 생각하는바잇는男子는 東京眞空療法研究所 東京中野區城山町三六 振替東京 七二六二番 電話中野 二八八五番

土地建物擔保金融

營業項目

●土地建物擔保貸付 ●建築資金貸付 ●土地家屋評價鑑定

土地家屋管理分讓● 土地家屋賣買紹介● 火災保險代理事務●

黃金町二丁目五五 電(本)1381.1681

東京建物株式會社京城支店

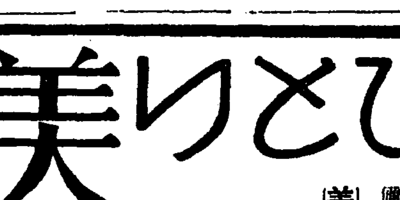
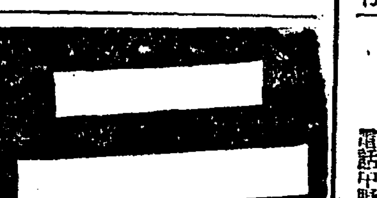

紳士 洋靴 男 女 校 靴

平壤府東大院里私書函八十七號 平安製革社洋靴部

呈進代無第次求請錄型

本社京城販賣所 電本② 一五九七

ニキビ 여드름 뽀로지에 반드시

美りとひきに 美顔水

美容藥으로서도 △蚊南京虫等으로가려운때

定價 六十二錢 一圓二十三錢 一圓廿五錢

原作 監督 撮影 脚色 前篇 後篇

黃金座 近日封切

모루히네 其他鹽類中毒에

福모나-루

順天堂醫化學研究所 田邊五兵衛商店 大阪市東區道修町 (文獻進呈)

누비 沙里院産業뉴-스

(卸商報進呈) 누비 포천이 단위불 製造卸 朝鮮沙里院本町 누비製造元 沙里院産業社

大陸劇場

午前十時開演

明治座

學生세상

寫眞은 蹴球[illegible]……

昭和十五年度 市內專門學校 試驗問題

高等工業

國語科（時間一時二十分）

一、左ノ文ヲ平易ナル口語ニテ解釋セヨ。

固より人臣としては、君をたとび民を憐び天にせぐくまり地にぬき足し、日月の照すを仰ぎても、心のきたなくして光にあたらざらむことを怖ぢ、雨露の施すを見ても、身の正しからずして恵にもれむことを顧みるべし。

二、左ノ文中傍線ノ所ノミヲ解釋セヨ。

皇(1)御國は掛まくもかしこき神御祖天照大御神の、(2)みあれませる大御國にして、萬國に勝れたる所由は、先こゝにいちじるし。國といふ國に、此大御神の(3)おほみめぐみかゞふらぬ國なし。大御神、大御手に天つ璽を捧持して、御代御代に御しるしと傳はり來つる、(4)三種のかむだからは是ぞ。萬千秋の長秋に、吾御子のしろしめさむ國なりと、(5)ことよさし賜へり。

三、左ノ文中片假名ノ所ヲ漢字ニ改メヨ。

皇軍の進む所敵無く今や支那大陸の大半は我がセイアツ(1)下に服し東亞の新チツジョ(2)は着々として建設の歩を進めつゝあるは固より(3)イザの致すところなるが、又我忠勇なる將兵のラウク(4)にオふところ(5)キハめて多大なるものあり、ココ(6)(7)に皇軍に對しシンジン(8)なるケイイ(9)を表するシダイ(10)なり。

作文

（文題）靑年（體裁）

數學科

時間二時間五十分

1) 次ノ計算ノ結果ハ幾桁ノ數トナルカ。

$$0.58\times12.53\times27\times0.8^{-\frac{1}{5}}$$

但シ log2=0.3010 トス。

2) 圖ノABCDハ矩形ニシテ、AEDハ半圓ナリ。コノ圖形

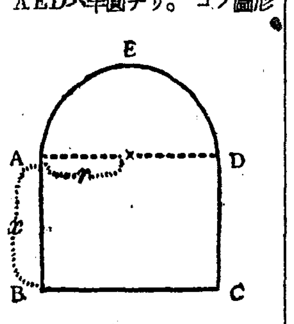

ノ面積ガ一定SナルトキΧ其周lノ最小値ハ$\sqrt{2(\pi\times4)S}$ ナルコトヲ證明シ、且ツコノトキノ矩形ノ二邊ノ比ヲ求メヨ。

(3) sina ハ sinθ, cosθ ノ等差中項ニシテ, sinβ ハ sinθ, cosθ ノ等比中項ナルトキ, $\cos2a=\frac{1}{2}\cos2\beta$ ヲ證明セヨ。

(4) 與ヘラレタル二ツノ平行線ヲXX', YY' トシ, XX' 上ノ定點ヲQトス。他ノ與ヘラレタル一點Pヲ通ル直線ヲ引キ, 二直線 XX', YY' ト交ル點ヲ夫々A,Bトスルトキ, AB=AQ ナラシメヨ。

(5) Aヲ頂點トスル銳角二等邊三角形 ABC ノ高サヲ AH トス。邊 BC 上ノ任意ノ一點Pヲ中心トシ, 點Aヲ通ル圓ガ二邊AB, AC 又ハ其延長ト交ル點ヲ夫々 X,Y トスレバ,

(i) 恒ニ　$AX+AY=4AH\cos\frac{A}{2}$　ナルコトヲ證明セヨ。

(ii) P點ガ BC ノ延長上ニアル場合ヲ吟味セヨ。（證明不要）

(6) 半徑 6cm ナル球ニ內接スル正四面體ノ體積ヲ, 四捨五入法ニ依リ小數點以下第二位マデ算出セヨ。

(7) 砲兵陣地Aト, Aノ後方a米ノ地點Bトニ於テ觀測所ノ仰角ヲ測ツテ, 夫々a, β ヲ得タ。

(i) C點ノ高サ h ハ　$h=\frac{\sin a\sin\beta}{\sin(a-\beta)}$　デアルコトヲ證明セヨ。

(ii) hヲ既知トシテ, 觀測所デ, 角ヲ測ルコトニ依リ, Aト敵陣地Eトノ距離dヲ求メル方法ヲ考ヘヨ。

但シ ABC ハ同一鉛直面ニアルガ ACE ハ然ラズ, 又ハ同一水準面ニアルモノトス。

掌篇小說 惡夢

日本大學 俞東濬

빈쟁은 사무친 ……『러키때문에 서로 마음 터노코 의지하여 살려고 한다。아이들도 그러다 그러나 사랑하고자 한다 그러나 사랑이라는것은 자기이외에 자기와 떠러진 상대를 요구하는 번뇌를 가젓다。

승호에게도 일찌기 사랑하던 한 소녀가 잇섯다 미숙 ―이것이 그의 아리따운이름이엇다。

처 오른것이엇다 그러나그 사랑은 남녀 끼리끼리 시시덕어리는 가장 범속한 연애로서의 열정은 아니엇다 한갓생리적인 세계에서 파닥어리는꿈이어섯다。

승호는 지금까지도 미숙을 생각한다。그럴때마다 눈물엽시 그를 생각할수업는 가장의 아픈상처에 변적인추억이 발작되는것이다。

미숙은 아름다웟다。

그의 아름다움은 명랑한눈, 날씬한코, 적고도 묘한입, 보드러운뺨, 이외에도 그무엇인지 형용할수업는 생생한것의 그림자가 항상승호의 가슴을 파―악누르는 것이엇다。

『선생님―』

『응―』

『저의 얼굴만 처다보지말어요』

『왜―』

『저의 얼굴이꼿도 아닌데 웨 그러케 보실적마다 얼굴만처다보세요? 부끄러워요』

그때에 미숙은 꽃이가를두 입술을 매력잇게 달콤고귀잇까지 얼굴을 환하는것이엇다。정말 그의전체는 부드러운 봄볓에 쏘이는 나긋나긋한 봄풀것고, 얼굴은 저녁해에빗나는 아름다움을 마음대로 지녓섯다。

―느진가을 어느날 밤 승호는 삶엇이 미숙을 자기방으로 불러냇다。

『미숙아 날짜―미숙이는 나를 어떠케 생각해?』

아닌밤중에 홍두깨내미는격으로 승호의말은 이제까지 업섯든대담한 어조엿다。

『저는 그저 선생님이라고만 생각하고잇서요』

미숙은 명랑하게 대답하고 뱅그래 웃는다。

『뭘! 선생님이라고만……?』

『아니에요。저어…용서하세요네。저는 오빠가 업서서 퍽 쓸쓸한데가 만허요。그래 선생님을 오빠로 맨들엇스면 조켓다고 그전부터 생각하고 잇섯세요』

이말을 하고 대번 부끄러워지며 동시에 슬퍼지는미숙이 ―미숙이는 아직열다섯살먹은듯처녀엿다。

『미숙이! 그래 나를 다만선생님이나 오빠로만 여길테야? 나는 미숙이를 이세상에서 제일……초와하는데!』

『………』

이말을 듯고 미숙은 깜짝 놀래지는 아니하엿스나 부끄러워서 그러는지 스르르 고개를 숙이엇다 [illegible]

海外短信

學者兄弟出現

米國하-버-드大學의『버-큰』二博士는, 世界에서가장 偉大力이라는 [illegible]

昭和十五年度 市內中等學校入試試驗問題（繼續）

善隣商業

國語科（第一）（五十分）

一、次ノ文ヲ讀ンデ後ノ問ニ答ヘナサイ。

勅命の下つたことを承つた阿禮は今や天にも上る心地であつたらう。さうして長い〳〵物語を讀上げるのに、殆ど心魂を捧げつくしたことであらう。ところで、これを文字に書きあらはす安萬侶の苦心は、それにも增して大きいものがあつた。其の頃は、まだ片假名も平假名もなかつた。文字といへば漢字ばかりで、文章といへば漢文が普通であつた。しかるに、阿禮の語る物語は、すべて我が國の古い言葉である。我が國の古語を漢字ばかりで其のまゝに書きあらはすことが、安萬侶に取つての大きな苦心であつた。

問、(1)『天にも上る心地』トハドンナ心地デスカ（　）

(2)『殆ど心魂を捧げつくした』ノ意味（　）

(3)『これを文字に』ノ『これ』ハ何ヲサシマスカ（　）

(4)『それにも增して』ノ『それ』ハ何ヲサシマスカ（　）

(5)『安萬侶に取つての大きな苦心』ハ何デアツタカ（　）

二、次ノ文中――線ノ所ダケヲ解釋シナサイ。

(1)ベートーベンの『月光の曲』といつて、不朽の名聲を博したのは此の曲である。（　）

(2)仰げばはるか北東の空にくつきりと比叡山が聳えて、皇城鎭護の姿を昔ながらに見せてゐる。（　）

(3)事の成否は今より豫測すべからず。（　）

(4)我も、今父上のよみがへらせ給へるに會ひまゐらする心地す。（　）

(5)大極殿の跡はろかに指點すべく南か方都山の町の東に、羅城門の跡今も殘れりといふ。（　）

三、次ノ語句ノ漢字ノ右ワキニ讀假名ヲツケナサイ。

瑰　損ねる　詳情　御稜威　牛蒡　瀛　餌食　納屋　畝傍山　朽

國語科（第二）（五十分）

(5)『その方法』ノ『その』ハ何ヲサシマスカ。（　）

二、次ノ文中――線ノ所ダケヲ解釋シナサイ。

(1)それにくさりをつけて此のトラクターで引くと、めり〳〵と音を立てて根こぎにされてしまふ。（　）

(2)最もよく此の大聖の面目をうかゞふを得べし。（　）

(3)何時までもかくておはすべきにあらねば、今は何處へなりとも行きて君の技をふるひ給へ。（　）

(4)鐵眼の深大なる慈悲心と、あくまで初一念をひるがへさざる熱心とは、强く人々を感動せしにや、喜んで寄附する者意外に多かりき。（　）

(5)彼は夜もすがら端坐してひたすら思をこらしてゐると、やがて一點の明星がきらめいて夜はほの〴〵と明けそめた。

三、次ノ語句ノ漢字ノ右ワキニ讀假名ヲツケナサイ。

韓　龍顏　野營　漢綱の　地圖　甲胄　遊牧　誠政に異る　鐵砲山

四、次ノ語句ノ片假名ノトコロヲ漢字デ右ワキノ（　）ノ中ニ書キナサイ。

又いきひつけにツムぐ。さうちがよくユキトドいてゐる。イヤしめられる。事務をシヨリする。全權をイニンされる。我等の生活にセツジツなる關係。思ふまゝにセツケイして造つた町。杉はジンイによりて容易に增殖せらる。ギユウニユウを飲む。ケンジツに發展させる。町人といつて……

……ちた木樹。

四、次ノ語句ノ片假名ノトコロヲ漢字デ右ワキノ（　）ノ中ニ書キナサイ。

（　）ナヤかな鶴門。赤く（　）ハナつくいその香。ひつそりした（　）マチス（　）ヂ～ 敵の（　）ハイゴに出る。フル（　）へを帶びた聲。とろ〳〵になるま（　）でユる。藝術的なチヨウゾウ。東國からチヨウシユウされた兵士。手を（　）轉くしてカイホウする。事にフれ物に感じて歌をよむ。

國語科（第二）（五十分）

一、次ノ文ヲ讀ンデ、後ノ問ニ答ヘナサイ。

幾年かたつ中に、穴は だん〳〵奧行を加へて、既に數十メートルといふ深さに達した。此の洞穴と、十年一日の如く獸々としてのみの手を 休めない僧の根氣とを 見た村の人々は、今更のやうに驚いた。出來る氣づかひはないと見くびつてゐた岩山の掘拔も、これではどうにか出來さうである。一念こつた不斷の努力は 恐しいものであると思ひつくと、此の見る影もない 老僧の姿が急に尊いものに見え出した。そこで人々はいつそ、我々も出來るだけ此の仕事を助けて、一日も早く洞門を開通し、老僧の命のあるうちに其の志を遂げさせると 共に我々もあのくさり戶を渡る難儀をのがれようではないかと 相談して 其の方法をも取りきめた。

問(1)村ノ人々ハ『今更のやうに』何ニ驚イタノデスカ。（　）

(2)『一念こつた不斷の努力』ノ意味。（　）

(3)『其の志』トハドンナ志デスカ。（　）

(4)村ノ人々ハドンナ考デ一日モ早ク洞門ヲ開通ショウトイフ氣ヲ起シタノデスカ。（　）

(5)『その方法』ノ『その』ハ何ヲ指シマスカ。（　）

二、次ノ文中ノ――線ノ所ダケ解釋シナサイ、

(1)輝くこれ等の成績に、帰上更に花を添へたものは、全競技を通じてされた日本精神であらう。（　）

(2)鐵眼の深大なる慈悲心と、あくまで初一念をひるがへさざる熱心とは、强く人々を感動せしめしにや、喜んで寄附する者意外に多かりき。（　）

(3)當時の書堂今なほ此所に保存せられて昔日の面影をとどめ來り訪ふ者跡を絕たず。（　）

(4)それにくさりをつけて此のトラクターで引くと音を立てて根こぎにされてしまふ。（　）

(5)釋迦牟尼は少しもひるまず靜かに考へぬいて夜を徹した。（　）

三、次ノ語句ノ右ワキニ讀假名ヲツケナサイ。

鱗。今生。群遊。決潰。蒸發。養。火焰。野邊。斯業。御手洗

四、次ノ語ノ片假名ノトコロヲ漢字デ右ワキノ（　）ノ中ニ書キナサイ。

（　）ウニユウを飲む。萬年筆をカ（　）す。自動車の周りにカケヨる。ギユ（　）鯨をシノぐ。サすやうな寒氣。シユウカク期といふ珍しい（　）。どいつ少年全體のチジョクだ。我々の生活にセツジツなる關係。國語館とブンケンをあさ（　）

國語語科（第二・第四）（五十分間）

一、次ノ文ヲ讀ンデ、後ノ問ニ答ヘナサイ。

幾年かたつ中に、穴はだん〳〵奧行を加へて、既に數十メートルといふ深さに達した。此の洞穴と、十年一日の如く獸々としてのみの手を休めない僧の根氣とを見た村の人々は、今更のやうに驚いた。出來る氣づかひはないと見くびつてゐた岩山の 掘拔も、これではどうにか出來さうである。一念こつた不斷の努力は恐しいものであると思ひつくと、此の 見る影もない老僧の姿が急に 尊いものに見え出した。そこ 人々はいつそ我々も出來るだけ 此の仕事を 助けて、 一日も 早く洞門を 開通し、老僧の 命のある……

問(1)村ノ人々ハ『今更のやうに』何ニ驚イタノデスカ。（　）

(2)『一念こつた不斷の努力』ノ意味。（　）

(3)『其の志』トハドンナ志デスカ。（　）

聽取（其一）

（各試驗共通）

手を膝に置いて……

これから先生が文を二回讀み終るまでよく聽いて、二回目が讀み終るまで、この文の大意を書きなさい。讀みますよ……

（二回目もう一度）

・日本海は僕等の海である。シベリヤと樺太の一部をのぞけば、あとは すつかり日本でかこんでゐる。

此の池のやうな日本海では、大昔から潮の流れに隨つて、內地と朝鮮との間に盛に交通が行はれたものだ。とてもなつかしい氣持がする。しかも此の潮の流れのおかげで、水產物が多く、たくさんの收益があるのである。實に日本の爲には大切な海といはねばならぬ。其の上、日本海海戰のとき、東郷大將がロシヤの艦隊をうちしづめられたのも此の海であることを思ふと、日本海はどこまでも僕等の海でなければならぬ。裏庭にある池のやうな海、此の海だけは僕等の力で守らねばならぬ。裏庭が守れないやうで、とても大きな太平洋や世界の海へ進んで行くことが出來ようか。（をはり）

大意を書くのですよ。時間はこれから十分間です。さあ書きなさい。

聽取（其二）

（第一試驗）

手を膝に置いて……

これから先生が文を二回讀みますから、よく聽いて、あとでたづねる問に答へなさい……

讀みますよ……

（二回目もう一度）

新興の意氣は、ベルリンに來て更にすばらしいものがあるのを見た。道行く人は、男も女も緊張しきつてゐる。きちんとした服裝が先づそれを物語る。胸を張り、元氣よく步く彼等の姿勢がそれを物語る。かぎ十字の腕章を附け、如何にもきりつとした揃ひの服裝で、ヒツトラー靑少年團がねり步く。街路はきれいに洗ひ淸められ、殆ど紙くづ一つ落ちてゐない。美の都市パリーでさへ、時に散らばつた紙くづを見たが、ドイツ人は どこまでも きれい好きである。（をはり）

【問】一、この文はどこの國のことを書いた文ですか。

二、この國の國民はどんな國民だと思ひますか、そして、それはどんなところでわかりますか。

（二回目もう一度）

時間はこれから十分間です。さあ書きなさい。

聽取（其二）

手を膝に置いて……

これから先生が文を二回讀みますから、よく聽いて、あとでたづねる問に答へなさい……

讀みますよ……

（二回目もう一度）

汽車でドイツの國內にはいつたのは朝まだほの暗い頃でしたが、もう沿道の田畑には農夫が鍬を振るつてをり、又工場といふ工場には盛に黑煙が上つてゐました。これはイギリスやフランスなどでは見られぬ光景で、私は今更ながらドイツ人の勤勉なのに驚きました。やがてベルリンに入つて見ても、勤儉の美風が市民の間にあふれてゐて、彼等が大戰後における自國の疲弊を回復するため盛に活動してゐるのには全く敬服しました。（をはり）

【問】一、この文はどこの國のことを書いた文ですか。

二、この國の國民はどんな國民だと思ひますか、そして、それはどんなところでわかりますか。

（二回目もう一度）

時間はこれから十分間です。さあ書きなさい。

綴方（四十五分間）

▲注意＝文體は口語體で、假名は平假名で書きなさい。

(1)入學試驗の樣子を恩師に知らせる手紙

(2)或る日の朝禮（朝會）

週間스포-츠

蹴球界의 緊急動議（中）

選手의 鍊成과 蹴球道의 確立

培材中學蹴球部長 金汶植

그中에는 國家를爲하여戰死或은 戰傷한者도 不少할것이다。이제 그네들이 戰地에서 活躍하든 狀況을드거대 누구나제 절로머리가숙으러질만한 忠烈無比한 殊勳談뿐이다。그네들이 平素에 運動場에서 修鍊한 精神的確固不拔의氣魄을 戰場에서 遺憾없이 發揮한것이라고 筆者는 生覺한다。

運動場은 精神修鍊의 道場이다。

어째 運動을興味本位 技術中心으로만 할수있을것이냐?

選手諸君! 爭覇中心, 勝負中心의 그릇된思想을 一擲하고 心身을鍛成하여 蹴球道를確立하라!

『씨-즌』을 앞두고 蹴球術의 硏究檢討가 많을것이는바이나 勿論 技術, 戰術, 作戰, 補强等 蹴球試合에 對應準備도必要하다。

그러나 그보다도 더 必要하고 緊急한것은 蹴球를 通하여 어들수있는 人格의 完成과 蹴球精神의 把握이다。紙面關係가 있서（冗長한말은 더할수업）으므로 極히 簡單하게 筆者의 老婆心的 觀告를 結論하면 첫째 選手는 學校를 爲하여 運動을 한다는 觀想을 一掃하라。그대는 그대自身을 爲하여 運動하는것이다。學校나 團體를 爲하여 運動하니까 아무것을 해도 關係하라 工夫를 안해도 卒業할수잇고 學校의 規則을 違反해도 操行은 優良이될수잇다고 學校는 우리選手의 愛校的 努力과 勞苦에 對하여 感謝해야한다는 이러한생각을 가진 選手는 차라리 運動을 거마두라! 『나는 여러學生中에서 代表로 뽑힌選手이니까 學業이나 操行이나 運動에잇서서 다른學生의 模範이 되여야겟다』는 選手가 잇다면 그는 學校의 자랑할만한 보배일지니라!

그다음學校는 運動選手를 學校宣傳에 利用하려하지 말고 神聖한 體育的立場에서 運動指導할것이다 따러서 從來의 選手制度가 運動重點主義를 버리고 저어도 運動을 正科에 準하여 學生全般에 普遍化할수잇는 組織的企畫과 管理를 斷行할것이다 그리하여 運動實技는 學生이하나도업게하라 應援團問題에 對하여서는 길게말하려하지 안는다 內地에서는 學生應援團이 自肅自戒하여 運動精神에 寄與하는바만히라는 消息을드는지도이미오래다 바라건대 時代에 뒤떠러진 奇態로써 先輩者의 愚合을사지마라! 우리는 運動을할때 어느程度精神的으로 修養을어들수있다

漫然히아저서 우습고 滋味잇게만 運動競技를 볼수없는것이다 무엇이든지간에 精神的으로 어더어야한다 그럼으로 蹴球를보러 가서 야모是非나 紛糾가업서서 滋味업다는 觀衆이잇다면 그는 잘못 運動場을 劇場이나『써-커스』로 알것이다 따라서 觀衆도 運動選手와 더부러 運動精神의 本體를 認識할 時代가왓다 무엇보다도 應援團과 觀衆은 運動場을 精神修鍊의道場으로알아야하겟다 端에의 統制機關은 各加盟團體의 意思를 總集中하여 가장良心的인 領導權을 樹立하기바란다 以上으로 中島蹴球界에對한 筆者의 井蛙的愚見을마치고 답에 筆者가 昨秋 東京서開催된 明治神宮國民體育大會에 參加하여 親히 體驗한 蹴球選手鍊成合宿行事의 一斑을紹介하여 大方의參考에 供코저한다 該鍊成合宿은 日本蹴球史上, 初有의試案으로서 多大한成功을 거두었이다。

急性淋疾　慢性淋疾　婦人淋疾　化膿性疾患

治療法の世界的發見！

在來療法을一蹴 마침내 六〇六號에 다음가는 化學劑發見

一九三五年獨逸에서發見한一個의아미노基를가진單純組成의（パラアミノベンツオルズールフォンアミド）는 黴毒에對한사루바루산（六〇六號）에匹敵한것이라하여서當時全世界醫學界의絕讚을바닷스나 其後의臨床實驗에잇서서 慢性淋疾副作用의點에아직研究의餘地잇는不完全한것으로알게되엿다。그러데眞實한化學陣의追究는마침내二個의아미드基를가진高度의化學物質「アミノベンゾールズルフォンアミド、ベンゾールズルフォン・チメチールアミド」의發見을하여更히殺菌性化學藥의臨床實驗配劑에成功하고 淋菌連鎖狀球菌、葡萄狀球菌에對하여徹底的殺菌力을가지고、全然副作用업스며如何한難症淋疾에도適確한治癒作用을發揮하는「強カルベール」라는驚異的新化學療法劑가完成되고、從來가장難治라고하든淋疾治療法은여기一擧에解決되기에이르럿다。今日醫學界의諸權威者는臨床實驗에잇서서그卓效를確認하고從來의淋疾治療法을根底로부터轉覆하는大革命藥이라고激賞하고잇다。

內服에만依하여 二日三日의短期間에止痛止膿消炎코淋菌殺滅함

強カリベール는前述의二個의ズルフォンアミド基를가진新化學劑中의純粹製劑에他의殺菌性化學藥을配合한優秀國產品으로서他의類似製劑에불수업는迅速한殺菌力을가지고單純히內服에만依하여速하면六時間乃至八時間後부터尿中에化學藥의反應이나타나고二十四時間으로濁尿를清澄케하고二日三日로서止痛、止膿、消炎코淋菌殺滅完了의報告를보는劃期的新治療劑이다。또、十數年來의慢性淋疾에도極히短期에治癒시키고、難症의婦人淋疾에도可驚할卓効를奏하고多數의專門醫家로부터賞讚하고잇다。

主治　急性淋疾、慢性淋疾、淋毒性關節炎、副睾丸炎、膀胱炎、婦人淋疾、其他의化膿性疾患等

化膿性疾患 卓効잇슴을確認

強力リベール는淋疾에對하여迅速한効果를發揮할뿐아니라、適應範圍는極히넓어서特히連鎖狀球菌、葡萄狀球菌等에依한左記疾患에良効가認定되고널리專門醫家로부터推奬하고잇다。

丹毒・敗血症・扁桃腺炎・中耳炎・腎盂炎・蓄膿症・齒槽膿漏・齒齦炎・面疔・膀胱炎・產褥熱・化膿傷・面皰等

價藥　五〇錠 二圓　一〇〇錠 三圓五〇　三〇〇錠 十圓　各藥店에有함

大阪市東區南久太郎町　竹村製劑所　振替大阪三六〇番

最高級國產二基性スルフォンアミド劑

強力リベール錠（리베-루）

登錄商標

음낭습진・버짐・무좀

セーキン 膏金塞

문질러발라두면 꼽부터 薄皮가벗고곳 낫게된다

大阪竹村製劑所

三十錢 五十錢 一圓

明治座

3月18日―24日上映時間表

ニュース	10・00	1・05	4・09	7・15
素裸の家	10・10	1・15	4・19	7・25
格子なき牢獄	11・19	2・28	5・28	8・41

次週豫告 最後の一兵まで　花し雷雨

本町三 京劇

十八日ヨリ二十二日 上映番組時間表　第一回 十一時　第二回 一時五十分　第三回 四時半　第四回 七時半

新興東京時代作 愛の記念日 山路ふみ子・杉山美子

新興京都特作 木村長門守 市川男女之助 國友和歌子

ニュース

『熱情の翼』近日封切

日活映畫 黃金座

十九日マデ 十三日ヨリ

幽靈帆船	11・50	3・20	7・00	
街の魂	10・00	4・30	8・10	
ニュース	10・30	2・00	5・30	9・00
天狗廻狀	10・40	2・10	5・40	9・10

午前中入場者30セン均一

劇團高協

3月23日（晝夜）24日 25日（夜）　柳致眞作 春香傳 五幕　入場 夜 六時半 晝 一時

3月12日ヨリ20日マデ 於和信ギヤラリ 春香傳展覽會

於府民館

大陸劇場

3月18日―27日上映時間表

ニュース	11・00―11・08	2・56―3・04	7・00―7・08
淺草の灯	11・10―12・52	3・06―4・48	7・10―8・51
平原兒	12・57―2・46	4・53―6・42	8・56―10・45

次週……[illegible]

若草劇場

3月14よりの上映時間表

春の東寶映畫豫告		12・10	3・[illegible]	6・55
彥六なぐらる	9・30	12・20	3・40	7・05
ニュース	10・30	1・45	5・05	8・30
紅の翼	10・40	1・55	5・15	8・40

御入場料五十錢均一（早朝引有り）

新富座

三月十七日―十九日 晝夜二回 一時七時開映

松竹大船超特作 結婚の宿題 桑野通子、三原純、川崎弘子、夏川大二郎

何が結婚に對して女性は如何なる相手を選ぶべき? 青春男女の結婚問題

東寶映畫社特作 東京の女性 丹羽文雄原作 主演 立松晃 原節子

併映 ミツバ貿易商會特別提供 誘拐魔

東洋劇場

劇團靑春座歸京公演

三月二十二日

"아버지는 사랑이조하" 一幕

東劇文藝部編

"나는孤兒요" 三幕五場

李雲芳作

北鮮 北滿 長期巡業告別週間 三月十七日부터 二十二日까지

劇團豪華船

電話光二、四五四、四九五番

第一劇場

十七日ヨリ四日間 晝夜二回 大衆料金 ミツバ社二大巨篇同時上映

空の大スペクタクル ハワード・ヒユーズ製作 監督 地獄の天使 ジーン・ハーロウ主演 ベン・ライオン ジエームス・ホール

映畫製作費の最高記錄 二百萬圓突破 ギヤング映畫の最高峰 暗黑街の顏役 ハワード・ホークス監督 ポール・ムニ ジヨージ・ラフト ボリス・カーロフ

全勝キネマ特作 曠原の美丈夫

桃花劇場

三月十七日―十九日 晝夜二回 一時七時開映

新興映畫特作 からくり軍歌

メトロ映畫社超特作 ブウラン山賊狩 監督 フランク・マクト 主演 ジヨーE・ブラウン

新興京都特作品 阿波狸合戰

次週 結婚道中　特別豫告 白蘭の歌